京城日報
夕刊
十二月二日（月）

甘栗
京城驛前
池田商會

軍縮豫備交渉 愈よ重大性を加ふ

噸數七割を隻數七割に代へた英國首相の私案

而かも英米軌を同うす

【東京電話】軍縮に關する松平駐英大使とマクドナルド英國首相との日英豫備交渉は十一月十一日、十八日、二十八日の三回にわたり會見を行つたが、右十八日の會見に於てマクドナルド首相は解決私案として我が噸數對米七割要求に對して隻數を七割としては如何との提案を試みたと傳へられて居るが、聞く處に依ると出淵駐米大使とスチムソン米國々務卿との日米豫備交渉に於てもこれと符節を合するが如き提案がスチムソン國務卿よりなされたといふことである。しかして我が政府としてはこの提案は到底承認し難いとして居る、即ち隻數に依る比率は表面は兎も角實質的には極めて漠然たる規定であつて、假りに英米假協定の米國十八隻に對する七割を日本が保有するとなれば十二隻六分となつて、實勢力に於ては米國の六割二厘に低下する事になるので、松平大使は二十八日の會見においてこの點につき日本の方針を詳細に説明諒解を求めたのであるが、英米兩國ともこの點については其の軌を一にして日本の要求そのものに難色あり、豫備交渉は愈よ重大性を加へて來た。

晴れの全權一行 わが視野を去る

雨降り頻り、海は荒れたが 追風に乗つてヒタ走る

【サイベリア丸一日發電報合】全權航海の一夜は明けて、船は渺茫たる海洋に出た。最早日本は全く視野の圏外に去つた。雨降り頻り、波も高いが、船は今黒潮に乗り追風で時速十七浬で航走を續けてゐる、黒潮のために風は生温い。若槻、財部夫人は船室で今朝は遂に姿を見せず閉籠つてゐるが、財部全權および海軍隨員等はさすがにわが物顔で喫煙室は囲碁に、將棋に、トランプに賑つてゐる

天氣回復海上平穏

若槻全權も漸く航海に馴る

【二日午前七時サイベリヤ丸無電】出發以來今朝初めて太陽を見る。海上穏かで船に動揺なく、若槻全權も漸く航海になれ、朝早くからデッキに出て散歩してゐる。

【サイベリヤ丸二日發電報合】サイベリヤ丸の航海第三日目は初めて旭日に輝いて明けた。午前九時船は千島の南端を通んでゐるが、暖流のため甲板は五十八度の暖かさで、散歩の人影多く、財部全權、左近司、山川隨員等の顔も早くから見えた

婦人代表と祭り上げられ

財部夫人の快活振 若槻さんは船醉ひて退却

【サイベリア丸卅日午後十時十分發無電】全權一行の第一夜はかなり強い風雨に見舞はれた、晩餐の華々しく飾られた食堂正面のテーブルは財部全權で、氏の右に夫人左に梅山氏、その隣は若槻全權の卓で右に山田氏、左に川崎氏、齋藤氏等が坐り、若槻全權は元氣よく珍味の日本料理で食事をはじめたが、スープを終るや船醉を感じ列を退席してキャビンにひつこんだ一行中、はじめての航海にもげなく熱強したが、ものともせずはらしい快活ぶりを夫君との旅行をたのしみつゝデザートコースの最後まで擧止よく談笑をつゞけ、快活な婦人ぶりを示したのはさすがに海軍大臣夫人のたしなみゆかしく、食堂の各テーブルから婦人代表の祭禮をたてまつられた。夜ふくると共に風雨ますます加はり、船は揺れ荒れでデッキに出られず、午後十時船は房總沖を過ぐる一行の大部分は退却した、サイベリア丸は夜の闇をついて東北へ全速力で進む（寫眞は財部夫人）

天皇陛下 青山東御所に行幸

【東京電話】天皇陛下には二日午後二時自動車にて御出門青山東御所に行幸、皇太后陛下に御對面の上御久々にて御親子御睦じき御日議あらせられて午後三時御出門還幸あらせられた

昨夜は自重して飲まずに食堂に出たのが不覺だつた、失禮したが、いかぬと思つてひきこんだが今はこの通り元氣だ、船中は無理をせずに行くつもりでかく自重してゐるが、明日からは起きて活動する、會議については腕中成算もあり、是非成立すべく最善の努力をする、國民の代表として行くのであるからその意思を體して低くまでわが主張貫徹を期してゐる

紅一點の財部全權夫人もさすがに弱こもつてゐる。財部全權山川、川崎兩隨員、安保顧問は大元氣で甲板上は賑かだ。見ゆるは只ささかまく白浪のみだ。

【サイベリヤ丸一日午後三時十分發無電】全權一行の第二日は曇り勝な航海だつた。午前十時半金華山沖東方百五十マイル

會議に就ては成算あり

若槻全權も元氣を盛り返す

東の海模樣ひで艦中は頗る穏やかで午後六時北緯四十度東經百四十二度を北に進む豫定である。（寫眞は若槻全權）

デッキは飛沫にぬれ僅に四、五人が散歩するのみ。横須賀から來るはずの飛行機も天候險惡のため來らず、黒潮に乗つた船は揺れ以上暖かい。若槻全權は朝餐ともに食堂に顔を見せず、自室にて船醉にひきこもつてゐた。午後キャビンを訪へば若槻全權の意外に元氣よく語る

駐日支那公使 汪榮寶氏も辭職

後任は張群氏か

【南京一日發電】駐日公使汪榮寶氏は外交部に辭職を申出た。同部は氏に留任を勧告したが肯ぜぬため辭職を許可することゝなつたが、後任は外交部の消息によると日本事情に最も明るい張群氏が最適任とされてゐる

時事小言 來世

佐分利公使の死を繞つて耕がり立つた種々の疑惑は、結局、此事件を一巡りして、又々元の自殺説に立返つたらしい。公使の靈魂は、あの世から、ドンナ心持ちで、恐び騒ぐ周囲の人々を眺めて居るであらうか、『あまり自殺振りが、アッサリし過ぎて居たかな』など、考へて居るかも知れない。いまは、腹一文字にカッさばくのも、念が入り過ぎて殺風景で、ドウセ、やるならアッサリの方が、いゝにはいゝが、一言、あの世から挨拶位けして置く方がよくはないか。自殺を他殺と間違ふ位の面倒は構はないとしても、他殺を自殺と間違つた日には大變なことになる。それにしても佐分利氏は本當に自殺したのだらうか自殺か他殺かを知つて居るものは本人だけで、それが永久の『不在』だから困るではないか

◇

從來の道徳は、自殺は罪悪だと教へて居る。人を殺すのが罪悪なら自分で自分を殺すのも罪悪で、出來る事なら一日も長く生き延びるといふのが、自己保存の本能に適合する自然の法則でなければならない。場合にもよるが、マァ／＼自殺などはやらぬ方がよい。若し、來世があるとすると、事によるとあの世では、自殺者を中途退學の不良學生の如くに待遇するかも知れない。現世の生存が、來世への豫備學校だとすれば、自殺者は正に卒業免狀がない中途退學生だ。人間の一生といふものは、下駄の緒がプッツリと切れたやうに唯、突飯を廃すことが凡ての終焉であらうか、此の點は何人も一考して置く必要がある。

◇

近頃、歐米の學者中には、死後の生存を信ずるものが多く、有名の白耳義の文豪メーテルリンクを始めとし、科學者の間にも來世の存在を信じて居るものが澤山ある。探偵小説で有名なコナン、ドイルなどもその一人で始め之に反對した嬰君まで信者になつたさうだが、斯ういふ信條が、學者の間に存立するのだから馬鹿にならぬ。その研究方法も頗る科學的のやうである。人間は、現在の生存の忠實なる維持者である。ことが必要だ。而してそれが自然である。自然の法則に反くものは罪悪とせねばなるまい。

濱口首相 鎌倉より歸京

【東京電話】濱口首相は二日午前九時二分鎌倉發十時五分新橋着列車で歸京首相官邸に入つた

石塚台灣總督 統治狀況奏上

【東京電話】石塚臺灣總督は二日

田中新文相 三日東京發西下

【東京電話】田中新文相は親任報告のため三日夜東京發伊勢神宮に參拜後、京都に出て桃山御陵に參拜したる後、奈良、京都、大阪の各專門學校を視察し來る九日歸京するはず

午前七時二十分上野驛着列車にて歸京し、同十時參內、親しく統治狀況につき委曲奏上し、更に皇后陛下の御機嫌を奉伺して退出した

總督府辭令

總督府技師 三井榮長

（朝鮮）總督府技師 陞敍高等官二等

總督府事務官 金圭台

總督府道事務官 蒲下盛

依願免本官（各通）十一月卅日附

奉露正式交渉

十日頃迄に開始か

奉天當局も樂觀

【奉天一日發電】蔡運升氏は張學良氏の全權委任狀を携へ露支交渉下打合せのためハバロフスクに向つたが、奉天當局では今回の交渉は周龍光氏により南京政府と奉天當局と充分な諒解成立し南京政府より全權を委任された上で開始されたもので、四月間にわたる東支紛爭問題も本月內には解決するであらう。正式交渉の場所はマンチュリーかハルビンとなるべく、正式會議は新にロシアより任命される支那側でもハルビン特別區行政長官および東支督辦を任命することによつて妥協成立し本月十日頃までには正式會議の開始を見るにいたるだらうと樂觀してゐる

壓倒的勝利

といふも愚かな大勝利

各府縣議補缺戰の民政黨の勝利振り

【東京電話】來るべき總選擧を控へてその前哨戰として多大の興味をひいた各府縣會議員補缺選擧は北海道、福井、宮城、鹿兒島、千葉の四ケ市を除いて三十ケ所全部を終つたが、その結果は民政黨の壓倒的勝利に歸し、從來の色分け政友十八、民政七、中立五のところを一變し、民政黨は二十八名の當選者を出し政友會一、中立一といふ成績であつた

議會解散は

明年休會明け後

總選擧の結果については政府は必勝を確信

【東京電話】政府では各般の後始末も急速に決定していよ／\議會解散に直進することゝなつたが、その時機については區々の意見を取るため閣內の解散を避けて明年一月二十一日休會明け後勿論首相、幣原外相、井上藏相等の政府首腦部は豫算これに對する態度を決せて臨る解散の挙に出づるものと見られて居るが、總選擧の結果については最近のあらゆる選擧戰の諸兆に鑑みて政府は極めてこれを樂觀し絕對多數の獲得を確信して居る

解散は

結局休會明け

そうするが立憲的

一宮情報部長談

【東京電話】民政黨一宮情報部長は一日午後新聞記者に語りた最近の政界各方面の情報を綜合して部長は語る

來議會の解散は今や明白な事實だが、その時機について政府は與黨一部には年內斷行說も有力であるが、若し年內とすれば議長選擧の際が最も狙ひ所だらう

が在野黨として政府が施政方針演說に對する質問を許さずして議會の解散を斷行した事を反駁強調した手前もあるので、その時機は恐らく休會明け、而かも政府の施政方針演說に對する反對黨の質問を充分許して置いて正々堂々と大手を振つて斷行するのが正當だと思ふ。又結局さうなるのではなからうか。尤もそれ迄には反對黨は幾多の手段を弄して政府を惱まさんとするだらうが政府與黨はあくまで黨東統制を堅くしてさきの疑獄問題の醜い陰謀に徹し輿論の趨勢に從ひ公平なる國民に信を問ふべく一路邁進するのみである云々

豫算內示會

廢止には

政友會は反對

【東京電話】從來の慣例として毎年十二月二十日頃となつて居る豫算內示會について政府および與黨においては形式的な內示會を廢止して詳細な說明物をもつてこれに代へやうとする議が有力になつてゐるが、これに對して政友會としては內示會を利用して政府に肉迫せんと意氣込んでゐる際とて極力廢止に反對して居るので、十二月の主なる政治問題となるであらう

疑獄事件の根絶策擡頭

貴族院各派で調査

【東京電話】貴族院方面では疑獄事件の頻發とこれを利用する策動に鑑み疑獄絶滅の根本策を協議中で、公正會では疑獄の根源たる選擧法改正の調査機關を設置する内議を進めて居るが、他の各派でも調査を開始する筈となるだらうと、又最近の疑獄事件は利權關係であるから利權の許可、認可に關して現行の規定を改正すべしといふ意見もあり、特にその方面に關係深い鐵道および拓務省について從來の慣例を根本的に除去する必要があると高唱されて居る

法定選擧費の法文を嚴守す

超過者は當選無効

安達內相必ず實現を期す

【東京電話】政界腐敗墮落の原因をなすものは總選擧當時の不純なる行爲に基づくものなるを以て、普選法では第百二條において選擧費用を制限してゐるにも拘らず、昭和三年施行された最初の普選に際しては從來制限を超過せるもので、選擧法定費用の規定は殆ど死文に等しき觀さへあるが、いよ／\議會が解散されて總選擧となつた場合には安達內相は法定選擧費用の嚴守を勵行せしめ違反者に對しては斷然當選無効の處置に出で投票買收、利權誘導、饗應等の選擧違反を用ふる選擧の作爲は徹底的に取締り選擧の淨化をはかり公明なる政治の實現を期する方針である。內務省調査の法定選擧費用は最高東京六區の二萬二千百二十四圓、最低郡部四區の七千百三十五圓で、全國平均額は一萬二百四十二圓となつてゐる

實補校增設

四年度は中止す

明年度以降の分は未定

實業補習學校の增設は大正十五年度以來年々一萬校計畫を建てゝ毎年一萬校づつ約二十六校づゝを設立し、八ケ年で完成する豫定で進行中であつたが、四年度は政府の緊縮方針によつて一校に付き經營費二千圓、總計數七百圓の補助金削除されたため、四年度の補助は全部停止となつた。なほ明年度以降も繼續されるか否か未定である

作間氏の後任寺垣氏

着任が遅れる

總督府附海軍武官作間喬宜氏の後任は今般海軍大佐寺垣猪三氏が任命されたが、寺垣大佐は鎮海要港部參謀に轉じたので、都合で着任が余程遅れるので、それまで當分作間大佐が從前通り武官事務を取るはずになつてゐる。寺垣大佐は石川縣の人、目下海軍中佐の時代、佐世保、舞鶴を經て本月七日歸城の豫定

森安敏暢氏

官海を去つて辯護士を開業

今春の改選で京城府學校組合會議員に推された總督府警察官講習所教授森安敏暢氏は本月中旬官界を去り府內漢江町の自宅で辯護士の事務所を開き民間で活躍する事となつた

人

當選挨拶 關根金作、藤貞市、庄太郎、伊藤大次郎、田村作郎、島田利吉、內山寬正隆氏（京城商業會議所當選者）挨拶のため二日本社來訪

◇佐伯顯氏（警察官講習所長）洋行中歸朝、新任挨拶のため二日本社來訪

◇吉庄遠夫氏（土地改良課長）◇下飯坂元氏（忠南財務部長）新任挨拶のため二日本社來訪

◇須藤素氏（前慶南知事）挨拶のため二日來社

◇山根貞一氏（遞信局海事課長）新任挨拶の爲二日午後本社來訪

◇山田一隆氏（前警察官講習所長）退官挨拶のため二日本社來訪

◇新貝肇氏（遞信局庶務課長）二日午後十時三十分京城驛發釜山へ、赴任は五日午前七時の豫定

◇澤谷作次郎氏（前水原郡守）二日公用にて入城

◇河谷靜夫氏（大邱日報主幹）一日朝入城朝鮮旅館投宿

◇井上主計氏（新義州稅關長）三日朝入城京城ホテルへ

◇大野謙一氏（新任慶北警察部長）二日入城天日樓へ

今月今日

米國モンロー主義を宣言す一八二三年十二月二日、ナポレオン三世クーデターを行ふ一八五一年

◇大禮觀兵式を代々木原頭で舉行され賓遇なる勅語を賜ふ、昭和三年十二月二日

あすの天氣（3）

朝鮮南方近は氣壓の配置が不安定で元山沖と南島附近とに小低氣壓があるため一般に曇つてゐるが咸鏡道には雪があり北部の沿岸は北風が強い濟州方面の小低氣壓は非常に發達して朝鮮に向つて來るから今夜頃は小雪がある、も明日は天氣が回復して寒くなる

豫報 曇小雪後晴

二日正午（零上）

一日最低零下〇・五度

暴風警報

（十二月二日午前九時三十分仁川測候所發）低氣壓に伴ふ南東風にして雪を降らすべし一般全羅道沿岸を警戒せよ

侠艶靈劍（第四面に掲載）

今夜 二日午後七時

演題『開拓者の心事』

雉子郎講演會

入場無料―來聴觀迎

來青閣

當選御禮

今般京城商業會議所評議員改選に際し當選の榮を得候は偏に有權者各位の深甚なる御後援の賜と深く奉感謝候茲に乍略儀以紙上御厚禮申述候　敬具

昭和四年拾貳月貳日

戸島祐次郎

當選御禮

今般京城商業會議所評議員改選に際し當選の榮を得候は偏に有權者各位の深甚なる御後援の賜と深く奉感謝候茲に乍略儀以紙上御厚禮申述候　敬具

昭和四年拾貳月貳日

京城菓子株式會社

藤貞市

當選御禮

今般京城商業會議所評議員改選に際し當選の榮を得候は偏に有權者各位の深甚なる御後援の賜と深く奉感謝候茲に乍略儀以紙上御厚禮申述候　敬具

昭和四年拾貳月貳日

伊藤商行

伊藤大次郎

當選御禮

今般京城商業會議所評議員改選に際し當選の榮を得候は偏に有權者各位の深甚なる御後援の賜と深く奉感謝候茲に乍略儀以紙上御厚禮申述候　敬具

昭和四年拾貳月貳日

島田利吉

當選御禮

今般京城商業會議所評議員改選に際し當選の榮を得候は偏に有權者各位の深甚なる御後援の賜と深く奉感謝候茲に乍略儀以紙上御厚禮申述候　敬具

昭和四年拾貳月貳日

關根金作

解剖によつて 自殺と決定す
彈丸は右から射入 他殺說は覆へさる

【東京電話】佐分利公使の遺骸は一日午後二時四十分より帝大法醫學教室において宮永、山村兩博士立會、[illegible]數刀の下に行はれ先づ皮下頭蓋骨外部次いで腦髓におよび綿密周到なる鑑定をして午後五時半終了したが解剖の結果は右耳上五、六センチの個所より殆ど一直線に腦髓を貫き左の耳上部やゝ後頭部より七、八センチの個所に抜けてゐて彈丸により腦髓の損傷は右から左側にひろがつてゐる例は貫通銃創の特徴を示してゐるので全く自殺であることを立證するに至つた、なほ廿九日夜[illegible]の頭部の頭髪が焦げてゐたので左から射入したのではないかとの疑ひを持つに至つたが頭髪の焦げてゐるのは他の部分にも二、三ケ所あり結局理髪店のリックスの如きものゝ爲に出來たものであらうとの意見に一致した、右につき宮永教授は語る

彈丸が左から射入されたのではないかとの說が今度の自殺他殺兩說を決し兼ねた重點であるが、一日の解剖に依つて明かに右から射入されたことが立證され今迄自殺說を否定してゐた點は覆へされ全く自殺と決定さるに至つたのです

謎を解く
屍體の解剖

佐分利公使の死を解決すべく遺骸を解剖することゝなり一日午後二時外務省官舎に安置されてゐる遺骸は寝棺のまゝ小村侍從、藤井外務省人事課長、佐分利一郎氏等つき添ひ東大法醫學教室に運ばれ帝大宮永博士外務省囑託板橋博士執刀、[illegible]神奈川縣警察部長、[illegible]檢事正、[illegible]豫審判事、[illegible]、加藤警察部長、吉田[illegible]長、高木[illegible]、[illegible]技手、會議[illegible]の自殺他殺の疑問は解決せられることゝなつた

謎の死の主
故佐分利公使の亡骸へ外相官邸へ運ばれた遺骸

爆彈を持つ男
ハルピンで逮捕され 新義州に送らる

國籍[illegible]北滿[illegible]李[illegible](三〇)は大正八年制定の制令第七號違反罪を犯し當時國外に逃走し露領沿海州及び東支鐵道沿線ポグラニーチナヤ等を往來してゐるうちに朝鮮獨立の目的を持つ高麗革命軍および新民府員に加入し、爾來朝鮮[illegible]運動に奔走中、最近に至り[illegible]から拳銃一挺および爆彈一個を受取つて或場所の襲撃に使用せんとしてゐたところをハルピン領事館警察に探知され、去る八月二十八日逮捕、十一月十二日新義州署に押送され嚴重取調べの結果右事實判明したので同月二十六日新義州地方法院檢事局に一件書類とゝもに身柄を送つた(十二月一日平北警察部より警務局へ報告)

飛降り婦人
狹心症で死ぬ
怪我はしなかつたが 極度の驚きから

一日午前[illegible]時過ぎ[illegible]驛に[illegible]して驛構内に墜落した朝鮮婦人があつた、年は卅四五歲で三歲位の女兒を連れて居たが母子共いさゝかの負傷もしなかつたので待合所に收容したが遂に同女が色々さめ[illegible]の狀態となつたので醫師を呼び[illegible]

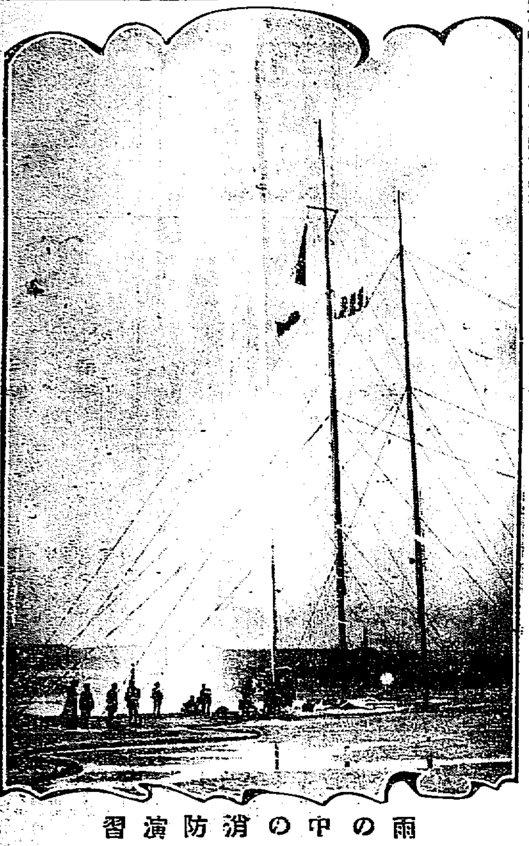

雨の中の消防演習

細雨煙る訓練院に 防火の精鋭集る
失火の急報などがあつて 緊張した消防演習

京城消防組および義勇消防組九組の秋季演習は初冬の小雨降る中に十二月二日午前十時から訓練院で盛大に行はれた、この日

九百 の組頭および義勇消防員は水管自動車や救命自動車をはじめ手押ポンプ、サイドカーなど五十余臺の車に組頭纏ひをつけ、訓練院頭に集合し、來賓席には南[illegible]

森岡 警務局長、[illegible]知事の前も見受けられ[illegible]の緊張は極度に達した、定刻十時にいたるや田中警察部長は警察署長各署長を從へ乘馬にて各消防組および自動車を[illegible]し、終つて分列行進に入り九百の消防員と五十余臺の消防車輛はゆうれつたるラッパに歩武を合せて田中警察部長の前を行進し

壯觀 を呈した、次で演習に入り[illegible]を行つたが[illegible]なかばに中林洞に失火の報告あり、[illegible]二臺がその方に[illegible]付るなど一寸緊張した場面を見せ午前十一時無事終了した、なほ終了後各消防組ではそれぞれ自動車をつらねて府内に防火宣傳を行つた

[illegible]まで乘つたのであるが第五百四列車にて吉州を通り越し成鏡まで乘り越して氣がつき再び南部第五百一列車にて吉州へ逆行して來たのであるが同人は[illegible]から吉州に[illegible]中途で[illegible]時死亡した、右は極度の驚愕に狹心症を起こしたもので幼兒は無事である[illegible]

澄宮殿下
滿十四歲の 御誕辰祝ひ

【東京電話】澄宮崇仁親王殿下には二日をもつて滿十四歲の御誕辰を迎へさせられたが[illegible]の御催しもなく[illegible]特別の御催しもなく御祝宴は[illegible]御遠慮あらせられる[illegible]日曜に[illegible]で御內宴を御催しあらせられると承はる

選擧違反者 を局送り

[illegible]協議會議員選擧違反事件に關しては過般來[illegible]町署において非常な取調を行つてゐたが取調べ終了となり二日[illegible]ほか四名に關する違反書類を檢事局へ送致した

ロシアの飲み助に 恐慌時代が來る
禁酒法案制定さる

【モスコー三十日發電】ソヴエート人民委員會ではやがてロシアから酒類を一掃すべく禁酒法を制定することゝなりその草案はすでに脫稿されたその內容は

一、消費組合加入商店は明年一月から強いアルコール飮料は販賣せぬこと
二、薄荷以外ならメイデイ飮料を製造することを禁止す
三、ビール醸造は漸次制限一九三三年十月には全然禁止に至るべきこと
四、アルコール飮料の廣告は全然禁止
五、子供に酒を買ひにやる親を處罰す
六、ウオツカ販賣は午後三時ビール販賣は午後八時以後は禁止

などでこれが法律となつて現れるまでにはなほ多少の變化あるものと思はれてゐるがロシアの上戶黨にもいよいよ受難の秋が迫つたわけである

女子藥學校 昇格運動

【東京電話】女子藥學校の昇格として古い歷史を持つ東京[illegible]町帝國女子藥學校の[illegible]百五十名は一日學生大會を開き昇格運動を起こすことに決定した、右理由は同校は[illegible]女學校卒業後、三年間、藥學を專攻した後[illegible]省の藥劑師試驗を受けねば藥劑師になれぬが例年受驗者は百名に上るに拘らず試驗合格者はその三、四割に過ぎぬからまづ昇格を期するといふにあり要求運動は早速二十[illegible]

懸賞寫眞を募る

題	「海邊 嚴」
締切	十二月二十日まで
賞金	一等三十圓、二等二十圓、三等十圓別に佳作には薄謝を呈します
備考	中判以上で枚數に制限はありません、送付先は京城日報社懸賞寫眞係宛のこと

京城日報社

講演と音樂の夕

時 十二月三日(火)午後六時半
所 京城公會堂
講演 音樂は何處へゆく……………伊庭孝
演奏 ピアノ獨奏……………笈田光吉
バリトン獨唱……………內田榮一
主催 東京中外文化協會
後援 京城日報社

お買物は…丁子屋へ

最後の通牒に 生徒の結束亂る
培材高普の盟休 兩三日中に解決か

[illegible]休を續けてゐる培材高普では既報の通り盟休生徒父兄に對し二日午前九時の登校時間までに出席せざるものは斷然退校處分に附する旨の通知を發したので、盟休側の結束も崩れ、二日正午までに四百三十七名中すでに二百四十六名の登校者があり、その後もぼつぼつ登校者がある有樣で、兩三日中には全部登校するに至る模樣である

(寫眞は塚本女史)

塚本はま女 史昏倒

【靜岡電話】生活改善同盟會理事塚本はま女史は一日午後二時靜岡縣[illegible]校小學校における興國運動講演會で講演中にその席にこん倒したので直に醫師を招き應急手當中であるが進日の講演で睡眠不足しめまひを起こしたものらしいが經過は良く心配の狀態なし

學校側の 腰が強い
事に依つて は全部退學

[illegible]內[illegible]町[illegible]高普三年生六十名は引續き盟休中であるが、學校側の態度すこぶる強硬で、事態によつては盟休生全部の退學を決意してをり、他學級に波及する模樣はない

素晴らしい天文臺
世界に二つしかない
○…アインスタイン塔近く完成

【東京電話】府下三鷹村の東大附屬天文臺に建て[illegible]素晴らしい天文臺「アインスタイン塔」がこの程殆ど完成、いよいよ來春三月頃から天體觀測を行ふこととなつた、このアインスタイン塔はドイツとこの三鷹村と世界に二つしかない設備で高さ十八米の高塔の鐵筋コンクリート建でその上部には直徑六百五十センチの反射鏡と四百五十センチのレンズが設備されて太陽の動く方向に從つて移動して天體を觀測し或ひは又このレンズを通じて塔下の地下室に光線を導き天文學的研究が行はれる、米國を離し早乙女教授を中心に新研究がはじめられるはずでその成果は早くも學界の注目を惹いてゐる

飮食店で あばれる

府內新町[illegible]番地[illegible]當三十[illegible]は一日午後九時半頃[illegible]料理店で十錢の飮食代を拂ふ力を求めて同主人が拒絕すると俄かにあばれ出し自宅に引き返して出刃庖丁を持ち出しあばれ廻り始末に係官は手を燒いた

富士川町の 大火

【靜岡電話】靜岡縣富士郡富士川町に一日午後十時四十分火災起り十棟五十六戶全燒六戶半燒し二日午前二時鎭火したが損害二十五六萬圓に上る

負傷兵の分 列式
ク翁の追悼

【パリー一日發電】さきに逝去したフランス元首相クレマンソー氏の追悼のため一日歐洲大戰に負傷した兵士約五萬名が凱旋門の前に分列式を行つた大統領ヅーメルグ氏および政府大官は凱旋門の方より右行進を參觀した罷兵も殊に休戰記念日の氣分を示した

領事館でも弔意 なほ京城の佛國領事館でも當日弔旗を揭げて弔意を表した

內地軍隊へ 朝鮮米
軍用米として 購入

內地の師團で朝鮮米を軍用米として一千石を購入することになり全北、全南、慶北、慶南米を指定された三十日龍山において公入札に附されたので群山から本町、田中の兩氏入札したはずであるが首尾よく落札すれば此れも全北米の販路と共に飛躍していよいよ米の評判として內地の兵隊さんにも知られることとなる譯である(群山)

金森大軌社長

【大阪電報】大阪軌道の疑獄事件の實相は清水刑事は一日正午社長の聞取りを[illegible]警察部に金森大軌社長の出頭を求め五階の調室で取調べを開始したがその結果如何では金森氏は直ちに收容されやうと

金泉青訓查閱

金泉[illegible]訓練所では三十日午前八時三十分から小學校々庭で歩兵八十聯隊大邱中佐査閱官として訓練の査閱を行ふ來賓には郡守、警察署長官民公職者多數列席し成績良好であつた

溫泉を發見
雄基地方で

雄基より慶興に通ずる國道に沿うて約四里の地點に雄基市民の要望が[illegible]泉を發見した(雄基)

飴ほしさに泥棒

同大田裁判所の雨[illegible]は去る十月頃以來三回竊取され大田警察署西川、李兩刑事はこれが逮捕に苦心してゐたが牙山郡生れ[illegible](一七)を[illegible]致し[illegible]

福岡 醫學博士 三木利一
山地療養院
肺炎發兆 氣管支肋膜 服膜淋巴腺炎 韓地療養ニ好適

全泉の火事

三十日午前十一時全泉旭町百九番地尹[illegible]宅から出火消防組出動にて漸く消し止めたが當日は市日のこととて非常に混雜したが幸にして一棟にて鎭火した損害は[illegible]少(金泉)

サ孃新記錄

【パリー一日發電】サルガド孃は一日五百メートル自由型を七分五十[illegible]秒への歐洲新記錄を作つ[illegible]

女を賣る

府內西大門町二丁目一〇六番地[illegible](六九)は利川郡生れ朴[illegible](一六)を養女として育てゝ來たが一度は二日朴[illegible]に返し同女が妙齡になつたのを機に[illegible]以て誘ひ出し京城を經て他に轉賣させた上ハルビン鐵道附近[illegible]へ二十圓で賣らんとしてゐたことが探知し一日[illegible]町署[illegible]から引致した

不[illegible]取調べていた佐分利公使の[illegible]の結果自殺と判明。まじきものはピストル自殺。

いのは結構だが、あとが怖い。

寒雨もなくて、暖雨か。降るか、降るか。

募集 商周にして何人にも出來る入卽日收入一圓以上確實 府內北米倉町[illegible]
尋犬 英ボインター牡[illegible]三歲 頸白色[illegible]お知りの方は御一報を乞ふ 櫻井町一ノ四七
帳場 入用[illegible]以上可 仕込みにして[illegible]求む 本町四ノ一 カフエー[illegible]
室貸 和洋一室一ケ月卅二圓 各室溫水暖房の設備あり 電本二五三 中央ホテル
女給 十八才以上廿四才位 希望者は本人來談の事 中央ホテル
五號活字十六字詰廿行一回 壹圓五拾錢 掲載料金前納ノ事
京日案內
日東カセ藥
恩給 年金恩給證書擔保 年金長期低利立替 京城府竹添町一ノ八一 小島[illegible]
男女 外務員 各自の才能に應じ 給料を希望する者は本人來社 京城旭町一ノ二七
そば 讓りたし 東京麻布二ノ六 [illegible]
貸金 月收の方に信用貸 其他一般金融 京城水下町一[illegible]
毛皮 なめし・染色 京城府[illegible]
古着 御不用品高價買入 京城本町三丁目
融通 又は京城 [illegible]
恩給 年金・恩給 大[illegible] 三越前 左[illegible]
商券 三越 丁子屋 平田 商品券 高價買入 京城本町二丁目 丸[illegible]
株式 京城黄金町一丁目 公債債券現物取引
ラヂオ 京城本町二丁目 ラヂオ商會
熊本 熊本からの湯治客 [illegible]

金線ミルク
安心して用はれる 良いミルク
一番良く賣れる 新しいミルク
到る處の藥店にあり
發賣元 三井物產株式會社

特約店大募集 (一郡一店に限る)
大特約店
(店名・住所一覽 [illegible])

淋病の[illegible]
岩里天然堂朝鮮總支店 振替京城四九五〇番

登錄商標
淋藥界の 最高權威
無効返金藥 (一日のんで治らぬ時は全部返金す)
じんびよう 別府淋藥
根治者が萬人萬人

姙娠調節 相談
●少ない子供で樂にくらせ
避姙器が無効の品を買はない爲めに
月經滯り 相談
東京日本橋 小川[illegible]

大脇ゴム
大王印ゴム靴
特價提供
實用ゴム長靴 大人用一足 二圓十錢
ゴム長靴 二圓八十錢
大脇ゴム商會

不思議にヨクキク
お化粧下に
ペルメル
荒れを防ぎ・生理的な美化す

外科 レントゲン科
院長醫學博士 植村俊二
植村病院
副院長 次田茂生
京城永樂町二丁目

中西テント商會
天幕・雨覆・日覆製造販賣
京城驛前
振替京城一二〇七番

鐵道軍優勝

冬に罹り易い小兒病に就て……(一)

京城帝大助敎授 醫學博士 原弘毅

近代人は何事によらず徹底的に詳しく物事を知りたがる傾向があります。從つて病氣のことについても詳しい專門的なお話を要求なさるのでございませうが、私の特徴と致しまして、病氣の專門的なお話は徒らに皆様の神經を過敏にする事はやめて代表的な、二、三の病氣について述べ、そしてなるべくその中で大切な事ばかりをお話したいと思ひます。即ちその二三の病氣のお話からすぐ他の病氣の際にも應用の出來るやうな、根本的な病氣の見方およびその手當といつたやうなことを皆様にお話したいと思ひます。

近代醫學、殊にわが小兒科學の傾向としては、「豫防は治療にまさる」といふ觀念から出發した所の豫防醫學なるものが非常に重大視されてまゐりまして、これは大變によい傾向であります。その意味からいつても、私のこのお話は、消極的な育兒法を述べるばかりでなく、いかにしたらこの種の惡い病を健康に過させることが出來るかといふことについてもお話したいと思ひます。

—◇—

寒くなりますと、子供も大人の樣に喉を惡くし易くなります。人間の體をお城に、たとへますと、喉はお城の門であります。その門がこはされますと、敵兵である病氣の色々の黴菌が、ぞく〳〵と押しよせて來るといふことは明かであります。それですから健康に冬を過こすためには喉の保護が第一であります。第二には體をお城と致しましたからお城の城壁であるところの皮膚が强くせられねばならぬ必要があります。即ち城壁なる皮膚の基礎工事を怠らぬ樣に心がけねばなりません。

きのふ二つの集り (上)全鮮麻雀大會 (下)本社主催の婦人見學團

三百年前の鍾乳洞 平南价川郡で發見

【平壤特電】平安南道价川郡价川面隣佐里においてこのほど附近民家の飮料水や畑を撒漑すべく同里飛虎山を掘鑿中怪しき穴を發見入口を開いて中に入つたところ奥行約四十間、五つの穴ある大鍾乳洞を發見价川郡で調査の結果この鍾乳洞は三百年前の鮮人が住んでゐた洞と稱せられ投匪高官避難の遊ぶもの多く附近民はその選待の襲擊を負はれたために生活を脅威され遂に埋沒したもので之の傳說により附近民は逸してゐたものであつた

糊と脫き湯通し

糊といふのは織物について、ある糊を洗つて柔かにし、織物の出來や太物の味を出し

かぜふりげ

▼顔は以來、市内の各劇場と、古い劇場の顔觸といつた形で、いはゆる十錢劇場の一版張り。

▼わづかに大正館の「山の凱歌」や「港踊し」などが、新築の「若白き薔薇」などと、パッと明るかつただけだ。

▼買つたの賣たのと騷された顏觸は、大體近年の興行の記錄もどりやら、そのまゝ縮小されさうだ。今の興行界は新らしくて十のは殆んどなく、どの館と取かへたつて興行の方に文句はない。

いろくの會

新郎新婦

津村兵衛氏女巳都子はこのたび川住圭郎氏息一男と婚約成り十二月七日午後六時より南米倉町京城クラブにて披露宴を催く

全鮮卓球大會

第四回全鮮卓球大會八日午前十時より本社來賓館に於て舉行するが參加者は男子に限り參加料は無料、試合には個人戰で試合は神宮競技ルールによる、申込は神宮指定Tボール、中込は勤務先學校名又はチーム名と姓名を記入し一人一枚宛往復はがきで六日までに京城南大門通三丁目京城運動具商會あて

全鮮麻雀大會

日本麻雀聯盟朝鮮總本部主催の全鮮麻雀大會は一日正午共、無盡樓上で催

今晩の課題

京城タクシー

將棋新手合(六)

平香交(六段) △五段 木村義雄(東京) ▲四段 志澤春吉(東京)

(圖は五四桂迄の局面)

持駒 △木村氏 歩歩歩 飛角銀桂 ▲志澤氏 歩歩歩

△七八銀不成 ▲九八玉 △六八金 ▲六二拜成 △同 金 ▲五二飛成
△八九銀不成 ▲同 玉 △五二金 ▲六四角 △同 歩 ▲六三銀
△同 金 ▲六一角 △同 玉 ▲五二銀 △同 玉 ▲四一角
△六一玉 ▲五一飛 △七二玉 ▲六二角成 △同 玉 ▲六一飛成

迄にて志澤氏の勝

(總評)五二飛成以下の攻め手順は、當然である。

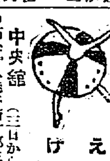

えんげい

中央館(三日から)▲「鮮の石松」八幡谷崎十郎主演

大正館 十五番館光南主演(三日から三日間)

JODK プログラム 十二月三日(火曜日)

時刻	番組
午前一〇、三〇	氣象概況、各地天氣概況
同 一一、〇〇	料理獻立
正午	時報、ニュース
午後〇、二〇	ラヂオ琵琶
同 二、五	家庭講座
同 三、四〇	ニュース、官廳公示事項
同 六、〇〇	童話
同 六、三〇	放送舞踊劇
同 七、一五	ニュース、官廳公示事項
同 七、二五	ラヂオ大學講座
同 八、〇〇	浪花節
同 九、〇五	謠曲
同 九、三〇	翌日プログラム紹介、氣象概況、ニュース、時報

當選御禮

今般京城商業會議所評議員改選に際し當選の榮を得候は偏に有權者各位の深甚なる御後援の賜と深く奉感謝候茲に乍略儀以紙上御厚禮申述候 敬具

昭和四年拾貳月參日

高居瀧三郎

當選御禮

今般京城商業會議所評議員改選に際し當選の榮を得候は偏に有權者各位の深甚なる御後援の賜と深く奉感謝候茲に乍略儀以紙上御厚禮申述候 敬具

昭和四年拾貳月參日

河合治三郎

當選御禮

今般京城商業會議所評議員改選に際し當選の榮を得候は偏に有權者各位の深甚なる御後援の賜と深く奉感謝候茲に乍略儀以紙上御厚禮申述候 敬具

昭和四年拾貳月參日

古城龜之助

當選御禮

今般京城商業會議所評議員改選に際し當選の榮を得候は偏に有權者各位の深甚なる御後援の賜と深く奉感謝候茲に乍略儀以紙上御厚禮申述候 敬具

昭和四年拾貳月參日

陣内茂吉

當選御禮

今般京城商業會議所評議員改選に際し當選の榮を得候は偏に有權者各位の深甚なる御後援の賜と深く奉感謝候茲に乍略儀以紙上御厚禮申述候 敬具

昭和四年拾貳月參日

富野繁一

當選御禮

今般京城商業會議所評議員改選に際し當選の榮を得候は偏に有權者各位の深甚なる御後援の賜と深く奉感謝候茲に乍略儀以紙上御厚禮申述候 敬具

昭和四年拾貳月參日

田中三郎

當選御禮

今般京城商業會議所評議員改選に際し當選の榮を得候は偏に有權者各位の深甚なる御後援の賜と深く奉感謝候茲に乍略儀以紙上御厚禮申述候 敬具

昭和四年拾貳月參日

龍山工作會社 田川常次郎

當選御禮

今般京城商業會議所評議員改選に際し當選の榮を得候は偏に有權者各位の深甚なる御後援の賜と深く奉感謝候茲に乍略儀以紙上御厚禮申述候 敬具

昭和四年拾貳月參日

松本組京城支店 阿部喜之助

當選御禮

今般京城商業會議所評議員改選に際し當選の榮を得候は偏に有權者各位の深甚なる御後援の賜と深く奉感謝候茲に乍略儀以紙上御厚禮申述候 敬具

昭和四年拾貳月參日

橋詰庄太郎

當選御禮

今般京城商業會議所評議員改選に際し當選の榮を得候は偏に有權者各位の深甚なる御後援の賜と深く奉感謝候茲に乍略儀以紙上御厚禮申述候 敬具

昭和四年拾貳月參日

白石巖

當選御禮

今般京城商業會議所評議員改選に際し當選の榮を得候は偏に有權者各位の深甚なる御後援の賜と深く奉感謝候茲に乍略儀以紙上御厚禮申述候 敬具

昭和四年拾貳月參日

都筑康二

當選御禮

今般京城商業會議所評議員改選に際し當選の榮を得候は偏に有權者各位の深甚なる御後援の賜と深く奉感謝候茲に乍略儀以紙上御厚禮申述候 敬具

昭和四年拾貳月參日

松井嘉一郎

當選御禮

今般京城商業會議所評議員改選に際し當選の榮を得候は偏に有權者各位の深甚なる御後援の賜と深く奉感謝候茲に乍略儀以紙上御厚禮申述候 敬具

昭和四年拾貳月參日

松浦齊生

當選御禮

今般京城商業會議所評議員改選に際し當選の榮を得候は偏に有權者各位の深甚なる御後援の賜と深く奉感謝候茲に乍略儀以紙上御厚禮申述候 敬具

昭和四年拾貳月參日

畑六一

當選御禮

今般京城商業會議所評議員改選に際し當選の榮を得候は偏に有權者各位の深甚なる御後援の賜と深く奉感謝候茲に乍略儀以紙上御厚禮申述候 敬具

昭和四年拾貳月參日

藤田米三郎

當選御禮

今般京城商業會議所評議員改選に際し當選の榮を得候は偏に有權者各位の深甚なる御後援の賜と深く奉感謝候茲に乍略儀以紙上御厚禮申述候 敬具

昭和四年拾貳月參日

藤田安之進

當選御禮

今般京城商業會議所評議員改選に際し當選の榮を得候は偏に有權者各位の深甚なる御後援の賜と深く奉感謝候茲に乍略儀以紙上御厚禮申述候 敬具

昭和四年拾貳月參日

田村作郎

當選御禮

今般京城商業會議所評議員改選に際し當選の榮を得候は偏に有權者各位の深甚なる御後援の賜と深く奉感謝候茲に乍略儀以紙上御厚禮申述候 敬具

昭和四年拾貳月參日

島田忠作

當選御禮

今般京城商業會議所評議員改選に際し當選の榮を得候は偏に有權者各位の深甚なる御後援の賜と深く奉感謝候茲に乍略儀以紙上御厚禮申述候 敬具

昭和四年拾貳月參日

内山寛正

當選御禮

今般京城商業會議所評議員改選に際し當選の榮を得候は偏に有權者各位の深甚なる御後援の賜と深く奉感謝候 敬具

朴永根

當選御禮

今般京城商業會議所評議員改選に際し當選の榮を得候は偏に有權者各位の深甚なる御後援の賜と深く奉感謝候 敬具

蘇玉英

當選御禮

今般京城商業會議所評議員改選に際し當選の榮を得候は偏に有權者各位の深甚なる御後援の賜と深く奉感謝候 敬具

宋在榮

當選御禮

今般京城商業會議所評議員改選に際し當選の榮を得候は偏に有權者各位の深甚なる御後援の賜と深く奉感謝候 敬具

李海承

昭和製鋼は何處へ？

(一) 平田生

一億圓の大製鋼所昭和製鋼所の工場はどこへ設置されるか？それは全鮮的に興味ある問題として注目されてゐる問題である。特に第一候補地として擧げられてゐる新義州にとつて、あるひは鞍山製鐵所在地の滿洲にとつては勿論、朝鮮大にとつては重大なる當面の大問題として論議され躍動されてゐるのであるが新義州が歡迎してゐるに反して、大連は積極的に反對と問題提起して運動を起し、なつて猛烈に飛びつけ活動してゐる。これに對して安東縣も…と、新義州地の興奮は…と、猛進を促さんと意氣込んでゐる。安東工友會は期成促進運動を試みてゐる、沈默を守つてゐるとはいへ、新義州も一部有識者はいきり立つてゐる。新たに人口十萬の都市が建設されるのだ。昭和製鋼史の一ページを飾る大工場の誕生なのだ。たとひそれが國家の大策に立脚してゐるものであつても、激烈な地方的利權運動を惹起すべきものでないにしろ、數々の利權運動は止まる。それから任意として共に飛躍して困られないのは人情だ。殊のある所は水は低い。でゐる鍋を下さい點は波にさらはれる。

鞍山製鐵所は果して新義州に錨を下していよ〳〵その問題は表面的になつて來た。現にその當時は遠回しめたましてゐるであらうか？滿鐵總裁はこの問題について正當的な研究してゐるのであるが、昭和製鋼の方向は研究してゐないよ。とあつさり語つたさうである。だが鞍山のうちにも各方面の興奮は進められてゐる昭和製鋼所の將來は一體どうなるのであらうか。そもそも昭和製鋼所敷地問題の起こりは山本滿鐵總裁が本年五月の滿鐵總裁に就任の…

山本滿鐵總裁の研究および事業地の調査に止まる。それから昭和製鋼所の移轉問題が起つて、中腹（現昭和製鋼所）候補地の多獅島附近、新義州の公司の土地調査に至つて、土地は新義州から揚市街道を一里ばかり行つた新義州の丘陵地約百萬坪、更に同鐵路を進んで三萬坪を越えた地帶約百萬坪、前北部約百萬坪計八十萬坪と、一坪四五十錢ぐらゐで買收が行はれたといふ。

内地の年末金融界

圓滿を豫想

【東京電話】年末金融界に對する一般銀行家の意見は左の如くである

供給方面 から見るに金融緊縮は繼續として長期貸出しを手控へ緊縮的に資出し回收の方針を取り、金解禁後の市價に懸念ある株式社債などは機會ある每に處分し資金の急ぎつゝあるので準備は過度の狀況にある而して

需要方面 は一般の消費節約まづく顯著となり、生產問屋一般商人は共に手持品の減少に專念してゐるため決濟資金の移動は例年よりは甚だ少なくして圓滑な融資が行はれやうが短期的目步け幾分の騰貴を免かれないと

運輸委員會

役員決定

委員八十九名幹事十名

鐵道關係の運輸業務の改善を計るため、運輸委員會はそれ〴〵役員を選び…しいが、釜山鐵道運輸委員會では委員十六名、幹事二名、大田鐵道運輸委員會では委員十六名、幹事二名、平壤鐵道運輸委員會では委員十六名、京城鐵道運輸委員會では委員二十名、幹事二名、湖南鐵道運輸委員會では委員十一名、幹事一名合計委員八十九名幹事十名が十五日附を以て任命された

は二日午後三時第一回の協議會を開き、まづ朝鮮が內地と歩調を共にするところを研究し、當局の參考に資せんとすることを申合すると共に同日の會合をして組織した、かくて同會は勝田…を取締役として…

印度の綿布關稅改正中止

【東京電報】カルカッタ日印協會支部より同協會本部への入電によれば、印度政府は綿入綿布稅改正につき審議中であつたが、從前通りとし改正增加はせぬことに決定したと

殖銀公共貸出

十月末現在殖銀の公共團體貸出は口數三萬二千二百口、金額二億八百十七萬一千圓で前月末に比し口數に於て二百六十三、金額に於て三百二萬四千圓の何れも增加を示した。百萬圓以上の用途別件數內譯左の如し（金額單位千圓）

	口數	金額
金融組合聯合會貸付	[illegible]	[illegible]
教化	[illegible]	[illegible]
衞生	[illegible]	[illegible]
水利事業	[illegible]	[illegible]
土地改良	[illegible]	[illegible]
農業	[illegible]	[illegible]
工業	[illegible]	[illegible]
水產	[illegible]	[illegible]
釀造	[illegible]	[illegible]
商業	[illegible]	[illegible]
土地家屋	[illegible]	[illegible]
負債整理	[illegible]	[illegible]

農務局が肥料對策

調査立案中

【東京電報】農村振興策の一として肥料對策確立のため町田農相は過般來肥料價格安定と肥料配給改善をはかるべく農務局を調査立案させてゐるが、來年度は取あへず農村振興費約百二十萬圓中約五十萬圓を肥料政策にふり向け、購買組合の購買資金融通と、肥料取扱ひ、倉庫設備の補助を開始することゝなり、すでに大藏省の査定豫算についての要求をも取り付け、追加豫算として議會に提出することになつてゐると

十一日中の京城手形交換

十一月中の京城手形交換所手形交換は十一萬四百五枚、金額六千百六十一萬圓で前月末に比すれば枚數に於て三千百十八枚、金高に於て九十四萬圓の何れも減少である內譯左の如し（單位千圓）

	枚數	金額
租稅	[illegible]	[illegible]
小切手	[illegible]	[illegible]
送金爲替手形	[illegible]	[illegible]
約束及爲替手形	[illegible]	[illegible]
政府預金小切手	[illegible]	[illegible]
郵便爲替證書	[illegible]	[illegible]
公債々券利札	[illegible]	[illegible]
雜證書	[illegible]	[illegible]
合計	[illegible]	[illegible]

信託會の爲同業者會組織

四社の準備進む

朝鮮信託會社の設立は少くとも明年中は實現しさうな狀態となつてゐるが、既存の信託業者中にもこれが對抗策を講ずるの必要を感じて來た。而も土地經營、太正信託、朝鮮信託、共榮信託の四社は…

昭和製鋼の敷地問題

近く正式發表か

新義州と既に確定す

昭和製鋼の敷地問題に關する滿鐵の態度は從前何等明白の模樣はないが内部においては漸々實現が進行してゐることは否定し得ぬところである。確な筋の報道によれば新義州に於ける水源地が選定されたので大體附近に設置せられることに決定しかけてゐるとの說が有力となつてゐる。それは鞍山の大局から見ても新義州は動かぬところである。すでに滿鐵の方針も新義州に決定してをり山本總裁に多少の變改を加へた上實現に至るべく新義州近く正式に發表する由らしく、すでに同地に派遣すべき敷地の選定もなしてゐる。かくて一大製鋼所を迎へた昭和製鋼所の問題も近く解決すべき運命が漸く見えて來た譯である

新議員の確定は三日

京城府會議員選擧は一旦終了したが選擧訴願は三日の…

砂糖共販の違反者現る

糖價維持は困難

朝鮮の砂糖共販に就いては以來とかく協定が圓滑に行はれず、その都度共販の內容につき改善が加へられて來たが、最近またも協定違反が出現するに至つた爲め共販協定は結局根本的改革を要するものと…

官鹽販賣良績

專賣局官內鹽販賣…仁川、鎭南浦、新義州の三出張所における十月中の天日鹽賣渡は仁川一千八十八萬九千斤…

新穀出廻り

總督府各道穀物檢查所管內に於ける米穀移出額左の如し（單位トン）

十一月卅日釜山一、〇六三▲太田二、〇四九▲新義州一、二〇九

朝鮮は無配繼續

ゴムの供給過剩懸念

當業者は氣迷ふ

ゴムは米國における十月中の自動車工業が極度の不振に陷つたのと、一方南洋の生產制限が期待出來なくなつたのとで、今年の消費は四十萬トン、生產八十萬トンと四、五萬トンの過剩を豫想さるゝに至り、人氣は益々軟化しさうな形勢で、休日前の卅日は海外一齊安を入れて神戶市場は危く弗箱…

庭郵の妥協案を朝郵が拒絕

大阪商船鹿兒島郵船…朝鮮郵船の…が昨年來…

朝郵重役會

朝郵では六日の五日釜山で重役會を開き營業狀態の報告その他の…

海外經濟電報

落穗

株式（二日）

底堅き保合

前場

三十日後場の不況の影響の…

後場

全く不味

戰意乏しく成行委せの形

暫くは不味か

動機待ちに

京取のみ賑ふ

今日の手口

本玉

四つ組で動かず東新戰延長

つよきよわき

期米（二日）

更に崩る

正米安から

採算買が得策

悪化したが引際戾す

まだ不勢を豫期

十一月中の仁川出入米

仁川在米增加

群山在米增加

正米

仁川 願客 大 本位 期米

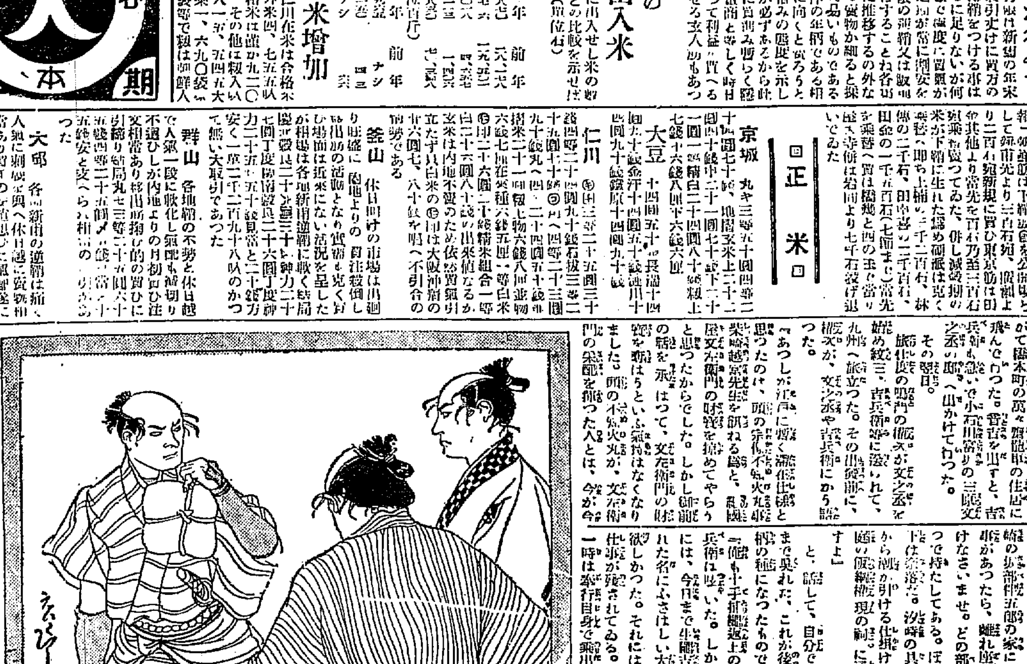

俠艶靈劍 【234】

平山蘆江 作
藤島一虎 畫
竹中英太郎 畫

落葉時雨（六）

骨吉は吉兵衛の意を含んで、やがて櫻木町の萬々屋艶画の住居に飛んで行つた。骨吉を出すと、吉兵衛も急いで小石川の三郎文之丞の邸へ出かけて行つた。

その翌日。

旅仕度の鳴門の艦次が文之丞を始め紋三、吉兵衛等に送られて、九州へ旅立つた。その出發前に、艦次が、文之丞や吉兵衛にから話つた。

京城日報 朝刊 十二頁

受難時代に直面して
實業之日本 歳末倍大號

難局を苦にする時代は去った　受難突破號大出現!

受難對策(一顧の光明に大途せん)　實業之日本社長 増田義一
受難時代に於ける人格建設　法學博士 新渡戸稲造
(偉大な人格の光を以て幾多の難關を突破した博士の新提唱……)
苦難の征服法　早大教授 帆足理一郎
青年の煩悶と打開法　前大教授 青木誠四郎
收入減時代の生活法　伊藤富治郎
窮乏に處する持久力養成法　山本留次
余の體驗せる誘惑撃退法　田□銀次郎

私の受難時代
一度死んだ余が死の體驗(官入白木屋部長)
死物狂ひで突破した受難期(東洋木石油社長)
投機で失敗して心機一轉す(加藤須田町食堂主)
神經衰弱で二回自殺を企つ(永田大洋火災社長)
無配當の會社に入り大苦闘(伊勢白陳元社長)
受難會社の常務となつて(秋山新高製糖社長)
自ら苦難を求めてきた半生(早川地下鉄專務)
乗職絶頂に於ける雪中受難(前代議士 野田明)
信仰に生きて貧と闘ひし頃(大澤第一銀行常務)
苦しかつた歳末の思ひ出(田中小山本店專務)
資本金を失つた會社の整理(伊藤東洋製鋼專務)
高木正年氏の失明卅年の話(一記者)
(此外)現代卅五名士の回答

切符切りから古河王國の總理となつた　鈴木恒三郎氏奮闘傳
五十人力以上の外交手腕をもつ　世界的保險闘將(その收入は社長以上)

農村受難期の切拔策(賀川豊彦)
農村經濟の受難時代に處する道……前代議士 岡田
保險より見たる農村の受難時代……内務省技師
不景氣商賣の打開法(商學博士 田中貢)
キット當る歳暮賣出し法(新榮六稲)
不景氣に對する私の態度(内藤松屋專務)
私の行つた積極的大賣出(大黒屋呉服店主)
受難時代の小賣商の活路(當世呉服店主)
就職戰突破法(中野金次郎)

我社はどんな人が欲しいか　廿大銀行大會社
明年度採用人員の豫定數!
三井物産・東洋拓殖・日本石油・東洋海上・帝國・京濱電鐵・大同電力・明治生命・大阪毎日・三越・京成電軌・日本郵船・東京朝日・正金銀行・地下鉄・日本生命・住友・愛知銀行・日清汽船・日本興業・明治製糖・大日本紡績・日本電力
如何にして深刻な失業受難を切拔けるべきか

大銀行大會社今期ボーナス豫想
財界やかましや物語
無配當會社の昨今
電車會社の副業物語
大阪財界の勢力系統
郵船新副社長と專務
金解禁の準備なる迄

潜在結核の發病豫防法(矢部醫學博士)
不景氣に處する安價生活法(櫻田十次郎)
神經衰弱時代に寄す(醫學博士)

十二月五日發賣　定價六十錢　實業之日本社

十二月の諸雑誌
商店界　廣告界　無線と實驗

商店界　五〇錢
商店街を發展させやうとする町内會の人々へ
百貨店の裏面の秘訣
百貨店の歳暮賣出の裏表
歳末賣出用の廣告塔の設計八種類
英國に於ける百貨店王セルフリッヂ傳
讓店を買つて小資本で成功した實例
歳末大賣出の是非になる新趣向

廣告界　八五錢
冬ごと年末年始の圖案
歳暮賣出用の圖案
クリスマス用の圖案
年末年始廣告案内狀
賣出用廣告塔各種
マッチペーパー色々
懸賞金 二百圓 圖案募集
絶對權威廣告論文
最低の費用で美しく飾れる窓飾材料
安く出來て効果あるチラシ廣告の印刷
新聞廣告を語る

無線と實驗　八〇錢
ラヂオの普及發達を阻害する者は誰ぞ
調整の樂な單球再生式受信機の作り方
簡易スーパーテスターの作りかた
スーパーゼネレーティヴ受信機の作り方
テレビジョンのいろは
ラヂオのお話(交流眞空管の巻)

東京神田區 誠文堂發行

寫眞機・材料アルバム類
思ひ切つて安い
山崎寫眞機店

資本金 壹億五千萬圓
株式會社 安田銀行 京城支店
京城府本町二丁目

豫約募集　本日〆切

宮中顧問官 井上通泰博士著
萬葉集新考

早大教授 永井一孝先生著
集註
源氏物語新考

内容見本進呈

日本民族の傳統精神を其本に溯つて適切に味解せしむるものは實に「萬葉集」の歌と「源氏物語」の文とである。此の二大古典を離れて、自國の文學の價値は解らない。

萬葉には井上通泰博士の「萬葉集新考」あり、源氏には斯學の耆宿永井一孝先生の「集註源氏物語新考」あり。この二大著に由つて今やわが二大古典文學は決して難解の書で無く、我我現代人に取つて、最も親しみ易きものとなつた。祖先の剛健豐麗なる思想趣味が我我の心に復活し漲騰する。

學界永久の準據、昭和新代の記念塔たるこの大著を敢て江湖に推奬する。

各八冊菊判天金總布表紙極美本
▲申込金二圓(最終會費中より控除す)▲會費毎月四圓▲一時拂各參拾圓(申込金不要)▲配本十二月より各一冊宛

御申込は即刻書店又は直接本社へ

東京市麹町區内幸町・振替東京五二二九八番
國民圖書株式會社

商賣の繁昌をもたらす
ジー・エム・シー・シャシー

世界に名高きジー・エム・シー・シャシーはゼネラル・モータース製品中の一つの誇りであります。その驚くべき運輸價値は之を使用する運輸業者の商賣をずんずん擴張させて行きます。

斯界の覇王たるジー・エム・シー・シャシーは頑強なる構造、強大なる動力、莫大なる積載量及び長久なる壽命を有する故を以て最もよく各種貨物の大量運搬並に高級バス用に適して居ります。

ジー・エム・シーを用ひてますます御商賣の繁昌を御招き下さい。

ジー・エム・シーはゼネラル・モータース金融會社による金融の便あり

日本ゼネラル・モータース株式會社
ビュイク、マルクエット
ゼネラル・モータース・トラック
朝鮮一手販賣店　特約販賣店
京城自動車株式會社
京城府長谷川町
出張所 寺山府大倉町二丁目

日本ゼネラル・モータース株式會社

ジー・エム・シー・シャシーはゼネラル・モータースの製品なり

總督認可
京城第一自動車學校

生徒募集　入學前費 京城自動車試驗所 學習低減
創立十週年の貢獻に依り界的記念
校舍新築内容充實理想的設備なる實習場に於ける教授振りを見よ
新シボレー、新フォード、ハップ、オーバランド其他新車購入
京城府黄金町六丁目(鍾路劇前)

アルゼン
ブルトーゼ

體質を強健にし皮膚の健康美を増す

神經衰弱　衰弱過度　萎黄病　貧血　慢性皮膚疾患　等に

半ヶ月 二・三〇
一ヶ月 三・七〇

説明書進呈
大阪道修町二 藤澤友吉商店
B-184

フクロクストーブ

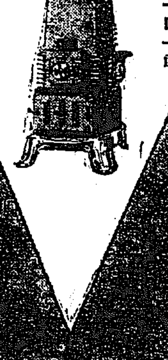
斯界唯一の經濟品
燃炭一日一圓

簡單と經濟とを信條とする
緊縮の先驅者
福祿ストーブ
特長
燃料經濟　取扱簡單
連續燃燒　堅牢
無煙無臭　價格低廉
溫度調節
詳細カタログ進呈
京城府南大門通二丁目
松田商店機械部
電話本局 {二九八・二四〇・一二三〇}番
發賣元 東京 福祿商會

資本金五百萬圓
朝鮮火災
本店 朝鮮京城

法人登記公告
新溪出張所

商業登記公告
新溪出張所

商業登記公告
水原支廳

安州支廳

奉露直接交渉問題

奉露直接交渉と南京政府の妨害
◇…勞農政府は第三者調停拒否　奉天側の讓歩を喜ぶ

【モスコー三十日發電】勞農ロシア當局は東支鐵道問題を解決せんとする奉露直接交渉に對し國際的反露陰謀が行はれてゐるを指摘し、南京政府がワシントン、ゼネヴアおよびその他の諸國の首都において滿洲問題を更に紛糾せしめんとする策動あるを知りながらこれを默過してゐるが、今まさに問題の平和的解決を見んとしてゐるのに甚だ不都合であるとてこれを攻撃してゐる。また十一月十四日付南京政府の對露覺書の送達が二週間以上も遅延せるについて當地の新聞は極度に憤慨し、この遅延は偶然ではない、南京政府が時局を紛糾せしむるに都合よい時期を見計らつてこれを送達せるものであるといつてゐる、當地の政界は奉天側が東支鐵道の露人支配人、副支配人を復職せしむるを承諾し、アメリカ政府もしくは國際聯盟のあらゆる調停を拒絶せんことを望んでゐる

南京政府の提案拒否

【ハルビン二日發電】ロシアは露支紛爭解決交渉問題につき南京政府と絶縁した形が露骨した即ちモスコー政府は『第三國の調停により紛爭を解決すべし』との南京政府の提議を眞向から蹴つけた、從つて南京政府との單獨交渉で東支鐵道問題解決と共にロシアは地理的經濟的に露支國際の重要性に鑑み單に東北四省各地の領事館を復活せしむるに止め、南京政府を無視し外交關係を復活する期には出でまいとみられてゐる。外交關係斷絶の途中實質的に相手國から見離され露骨に絶縁狀を叩きつけられたのは南京政府樹立以來今回を以て嚆矢とするといはれてゐる

豫備交渉樂觀さる
正式會議の開催は　正副局長任命後

【ハルビン一日發電】露支豫備交渉はいよ〳〵ハバロフスクにて蔡運升、シマノフスキー兩氏の間に行はれることとなり支那代表は一日午後零時卅分特別列車でポグラニチナヤより入露した。今回の豫備交渉はリトヴイノフ氏の要求條項三ケ條を支那側が承認調印する目的のものであるから恐らく三日以上を要すまい。勞農側でも支那側の屈伏的態度に滿足して紛爭解決に努めるであらうから、露側は九分通りの成功といへる。正式會議は正副管理局長就任後となるが、その開催地としてはハルビンが最も有力である

支那代表一行目的地に向ふ
警備軍の折半は支那側峻拒の肚

【ハルビン一日發電】露支和平交渉支那代表蔡運升氏一行は一日朝十時四十分東部國境ポグラニチナヤより自動車にて露支兩軍の線を突破し、歴的光輝のうちに目的地に向つた。東鐵の警備問題につき支那官憲の意向はだの如くである即ち

ロシアは東鐵共同經營の原則に基き全延長一千七百二十キロに亘る東鐵警備軍の露支折半を要求するかも知れぬが、支那は領土保全の見地から斯かる屈辱的條件は斷然峻拒する

倫敦會議帝國全權一行晴の出發

【上】サイベリア丸における若槻全權と(右)若槻(左)財部全權と(中央)財部夫人【下】全權一行を乘せて横濱を出港するサイベリア丸と雨中の見送人

倫敦軍縮會議　留守軍の陣容
西伯利經由で殿りする　隨員携行の最後案を練る

【東京電話】若槻、財部兩全權並に隨員一行出發後の軍縮會議留守軍陣容は

【海軍省側】山梨次官、末次軍令部次長、堀軍務局長、加藤軍令部第一班長、澤本軍務局第一課長、岡野同第三班長、村大佐、古賀航空副官、阿部中佐

【外務省側】吉田次官、堀田歐米局長、白鳥情報部長代理

などで組織し今後時々海相官邸に於て會議を開き日英、日米間豫備交渉に備へ、全權一行の請訓につき研究すると共に月末シベリア經由で最後にロンドンに向ふ隨員齋藤博少佐、伊藤大佐に攜行せしめる最後案につき慎重協議を遂げるはずである

若槻全權元氣恢復
奥の手を出して祝盃！　誰も彼も上甲板に甲羅干し

【サイベリア丸二日發無電協會】航海一週夜、船は今銚子を去る東北二三五哩の洋上を走る、終日雲低く垂れ陰鬱なる天候だ。船が北東の針路を取るにつれ寒さ次第に加はる。若槻全權も財部夫人も終日姿を見せず、キャビンに閉ぢこもる

【サイベリア丸二日發無電協會】午前十一時を過ぎる頃若槻全權も甲板にその姿を現し、上甲板に上るやら更にコクテールの祝盃を受けるやら例々元氣だ。財部夫人も散歩を始め誰も彼も上甲板に出て甲羅干しで賑やかである

デツキ・ビリヤードは財部さんの負け

【サイベリア丸二日發無電】終日天氣晴朗波静か、晩餐後上甲板で若槻全權は山川隨員と組み、財部全權、堅田大佐組とデッキビリヤードに興じ、三三對三〇で若槻組が勝つた、若槻全權の突方はねらひがよいが財部全權は強過ぎて『海軍の七割主張はあくまで強いな』など揶揄される。やがて財部夫人までが飛込んで夫君を聲援した後、和氣藹々裡に晩餐が開かれ、一同は料理部心づくしの鱈井にしたづゝみを打つ、船は千島沖を航行中

明日から會議を
シャトル着は十一日

【サイベリア丸二日發無電協會】航海三日目の夜は星影美しく千島の南方を走つてゐる。目下の豫定はシャトルへの到着時間も數時間短縮し得る見込みである。從つてシャトルへは十一日朝到着、一行はオリンピックホテルの日本領事館晩餐會に臨む豫定になつてゐる。若槻全權は早航海になれ、船よひも回復し午後は上甲板でシャツフル・ボード遊戯に打興じた。若槻全權の元氣恢復で明日頃りから會議が開かれるはずである。なほ一行はワシントンではメーフラワーホテルを本據とするに決定してゐる

資源調査令と通信關係の法規
船舶、電氣の報告規程を　十二月一日附公布

十二月一日から資源調査法の施行をみたがこれが施行と共に遞信局關係としては府令をもつて遞信事業資源調査規則および電氣供給事業資源調査規則の二府令を公布する必要があり、遞信局ではすでに原案の作成をおへ本府に回付してゐるので一兩日内に十二月一日にさかのぼつて公布施行されるはずである。遞信事業資源調査規則は既に出された資源調査令の施行規則を加へられた長文の法規にしてこれが公布と共に朝鮮の船舶、造船所、海員養成所、遞信所(鐵路郵船關係)は從來の運輸出規則に加へられた報告を必要とし頗る煩瑣な報告を必要とすることになつた。即ち今後は船舶の調査事項、航路等船舶、船舶、航路、船員に關する萬般の報告をするので大きな船會社では一人の報告係を必要とする建になつた、なほ電氣供給事業資源調査に關する件は現在電氣事業取締規則により報告されてゐるものと報告期を異にしたりしてゐるものや右取締規則によつては報告せぬ事項を報告せしむることに規程したものである

滿洲を感じる　(六)
齋藤以久平

點在する蝸牛の家

十一月七日午前十時、乘合自動車で旅順見物に出かけた。旅順は旧關東長官時代につくつたのだとかいふ百萬圓の道路である。なか〳〵立派な道路である。大連を離れて星ケ浦に至る間、沿道の小さいのや大きいのお邸宅が點在したりしてゐた。滿鐵の重役の邸宅、課長、それから會社の役員から支那の富豪といつた國の人達のお住居と別莊なのださうである。隣の人が『星ケ浦はブル、老虎灘はプロ』の住宅地だと教へてくれた。成る程前日見に行つた老虎灘へ行く途中の住宅は、同じ洋館建でも星ケ浦のより更に小さかつた。しかし、老虎灘のでも星ケ浦のでも光彩陸離とでもいふか赤、青、緑と色々に彩つたり縁どつたりしてゐる所、郵便局や内地では見られぬ圖で、丁度蝸牛が一つ一つ殼を背負つて轉がつてゐるやうな姿態でもあつた。滿鐵王國の園人達は、その社宅なり住宅なりを基準にして形成の家をつくるか、中には大きいのをつくり過ぎて借金や差押の苦むのに四苦八苦の人もあるさうだ。困つた住宅難といへる。しかし更に不思議なのは、かうした水洗ひの便所付の室に二重窓とスチームの暖房装置、小さいながら瀟洒たる見かけの住宅を、折角我ものとして物質的には恵まれてゐるやうに思はれる月給取りながら、矢張り落着きがなく、内地戀しさに腐を焦してゐる者が多いと聞かされた。困つた蝸牛共である。

旅順の戰蹟廻り

十一時少し過ぎた頃旅順に着いた。先づ關東廳に敬意を表して驛前で自動車を降りた。驛前出は戰蹟のやうな記念品陳列館からであつた。日露戰爭當時に使用した露軍の武器工具の類から被服、二百三高地を中心とした探險の模型、さては當時の戰鬪の慘狀を寫して、露軍の參考館が陳列してあつたが、何れの一つ一つも當時の慘烈を極めた有樣をしのぶに十分な具を持つてゐた。否、或物はまだ鬼氣を含んでゐるやうでもあつた。殊に人氣の少い陳列館の内部はヒンヤリとしてゐたが、歩く度にドーン、ドーンと響きの上下にゆれる陳列館の床が朽ち落ちてゐるのぢやないかと思はれる程、ガタ〳〵と鳴る陳列棚、これ等は異樣な感を抱かしめた。

目のあたりに見る

陳列館を出てから、先づ表忠塔に立ち寄り、それから東鷄冠山、北堡壘、望臺、二龍山、松樹山といつた所に——行つた、それから水師營會見所を追ふて走り廻り、約二時間の戰跡所を見終るまで、約二時間を感激のうちに過ごした、あの狹い旅順口、しかも東鷄冠山からすぐ下の所へわざ〳〵死にに行つた決死隊のよ、東鷄冠山北堡壘の戰ぶり、接近し過ぎては武器も物の用をなさぬ、遂に銃を捨てゝ敵味方互ひに戰友を殺れまいとひつ張り合つたといふ二百三高地のこと古賀武士の體を見せたといふ水師營會見所における乃木將軍のことども、これ等はこれまでにも聞かされた話ではあるが、目のあたり見るやうに思を新にしては感慨が目がしらを熱くした。

亢奮しながら大連落

『旅順だけは久にあのまゝ保存して置くんですね』と同行者が、その夜の二十二時大連埠頭發行きの列車の中で目をつぶつて見たがねむれなかつた。

對露交渉の責を負ひ　王正廷氏辭表提出
周龍光氏も追隨か

【南京二日發電】國民政府外交部長王正廷氏は對露外交の責を負ひ二日午後三時辭表を提出した、三日國民會議はこれを附議するはずにて承認さるゝにおいてはアジア司長周龍光氏も辭任すると

土木協會長の椅子を　荒井氏が受諾せぬ
京城商議會頭問題に絡み　どうなるかゞ問題

京城商業會議所評議員選擧も終了と共に會頭以下新役員の椅子が如何なる人物に振あてられるかゞ當面の問題として異常の興味をよぶに至つた。もと〳〵商議會頭は數年來投票の形式をとらず銓衡一致推戴といふことになつてゐたが

今回は

渡邊氏に對する反對熱が意外に昂まり、投票によらなければ收拾出來ない形勢になりつゝある。即ち渡邊氏に對しては朝鮮人側が極端な反感を持つてゐるのみならず、内地人側にあつても、新に選出された評議員には渡邊氏の態度にあきたらざるものが少くない有樣で今回の會頭選擧には滿場一致推戴は到底望み得ない形勢となつて來た。そればかりでなく渡邊氏に對しては土木協會内部においてすら反對と

警戒が

ます〳〵昂まりつゝあることは否定出來ないところである、即ち今回の選擧にあたつて土木業者中にはその投票權のわりふりを土木協會側に一任せず自由行動に出でたものが少くなかつたしかもその原因は全く土木業内部における渡邊氏の横暴に對する反感によつたものであると見られてゐる、更に又これと關連して

土木部および京城財界の大立物たる荒井初太郎氏が先般の土木協會において滿場一致の推薦をもつて會長推任を決してゐながら容易に受諾しないで今日に至つてゐる裏面の事情については二つの理由があると見られてゐる、即ち——

大邱の

土木談合事件の理由としては

の態度が如何になり行くか前途の

推想を許さざる今日、土木會長として、社會的責任を引受けて立つことに躊躇しつゝあることも否めない事ではあるが、更に根據は渡邊氏對荒井氏の個人的關係にあり、と見られてゐる。近年渡邊氏が政治問題に狂奔して奔走する反面には商議會頭として京城商議よりの支出のみでは到底賄ひ得ない狀態にある。しかしてこれを補塡するものは某方面よりの融資もあるが、その一半は土木協會の支出にまつところが少くない

然るに

荒井初太郎氏は渡邊氏と個人的の深厚なる友誼關係において渡邊氏が土木協會の金錢を濫費することに對して、強硬なる態度を持し得ない立場にある一方土木協會は政府の財政緊縮、事業繰延べにより、收入が減少して、兇漁不況の結果請負工事の減少に止すべき情勢にある。從つて如何にやり退せしめ、調査機關をさへ縮小せしめ、新鮮のためとはいへこの渡邊氏の濫費に對しては會員間の反感は甚だ強く、荒井氏が渡邊氏の會長の位地を遂ふに從つて昂まりつゝある

かくて

荒井氏は渡邊氏と會議の板ばさみに會ひ進退こゝにきわまつた結果、會長の任期滿了を期として辭意を固めるに至つたものと見られてゐる、この荒井氏の關係におかれた京城商議會頭と土木協會々長問題が如何になり行くかその前途は容易に逆睹しがたいものがあるとゝもに、新評議員の商議淨化の意氣と、土木協會内の渡邊氏に對する反感と相まつて非常な興味をもつて見られてゐる

豫算内示會は今後廢止せよ
政務次官會議で決議

【東京電話】豫算内示會廢止は二日政務次官會議で決議し三日閣議の問題につき協議を行つた結果、左の如き廢止決議を作り永井外務、小川大藏兩政務次官をして閣議に提出方の運動を行ふことゝなつた

豫算はその本來の性質上公示すべきもので内示すべきものにあらず。二十年來の定例政務官會議は午後一時官邸に集合、豫算内示會存廢問題につき協議を行つた結果、左の如き廢止決議を作り…らず、内示の慣習は曾て官僚内閣が政黨の懐柔手段としてこれをなしたるに始まりその動機は不純である、これを存する必要なきを現在、政黨政治が確立せる却つて弊害を生ずる故に現内閣は本年限りこれを廢止すべしなほ豫算綱要は國民に公知させるため二十日頃貴衆兩院議員、新聞通信社に配布すべし

豫算内示會廢止
三日の閣議で決定か

【東京電話】豫算内示會廢止は二日政務次官會議で決議し三日閣議の問題となつたが政府同僚は賛否の要求を求める事となつたが政務次官會議は各政務次官の問題については濱口首相は各政務官がまじめに國政を論ずる機會をうる意味で存續の意見をもつてゐたが政務および政府部内にも論議の結果三日の閣議は或は廢止に決する豫行に決する事となるおそれあり、官僚政治の遺物を何時までも存續する必要はないとの意見が高まつて來たので最近では首相もこれに傾いて來たから三日の閣議は或は廢止に決する

滿鐵職制改正　中止に決定

【大連二日發電】滿鐵職制改正は豫算を顧慮せずかつ債單頓の要もあり、事業繰延に手を觸れてゐない今日これが審議に時日を要するは不可とし中止する事に決定した

政友幹部會
選擧對策其他　幹事長に一任

【東京電話】政友會定例幹部會は二日午後一時より本部に開かれた協議の結果、政府は年内に解散を斷行せんとする模樣があるので對選擧具體的準備のため幹事長を選擧委員は今議會から一切東京を離れざること、選擧準備、總選擧資金の具體的方法等すべて幹事長一任と決定した

政府與黨の聯合懇親會
本月中旬開催

【東京電話】濱口首相及閣僚と與黨幹部懇親會は十五、六日頃開催し、解散の時期、總選擧對策を協議するはず

かも知れぬ模樣である

田中代議士逝く

【東京電報】埼玉縣選出民政黨代議士田中千代松氏は呼吸器病にて二日逝去した、享年四十九歳

加太邦憲氏重態

【東京電報】貴族院議員加太邦憲氏は三十日腦溢血し加療中である依然昏睡狀態を續けてゐる

石島氏講演會
聽衆を魅了す

教世軍發援部長後任石島雜子郎氏の趣味講演會は二日夜午後七時から本社來賓閣で開催雨天にもめげず聽衆殺到した「開拓者の心理」の題のもとに聽衆の心の琴を打つ熱辯に場内は異常な感激に包まれ午後九時盛會裡に終つた

……會……

●石島少佐大會●　三日午後七時より救世軍本部に於て石島少佐リバイバル兵士大會を開く

●遞信生卒業式●　遞信局内の遞信吏員養成所では二日午後一時から豫て養成中であつた第三部通信生四十三名の卒業式を擧行同時に第二局内に養成中の第三部通信生二十二名の卒業式も行はれた

●社會の慶事●　共濟無盡支配人津郡兵次郎氏令嬢巴雅子嬢は今回川村丑留氏嗣子一男氏と婚約成り來る七日朝鮮神宮で結婚式を擧げ午後六時から京城クラブで披露宴を催すことになつた

……人……

◇河合治三郎氏(京城商議員)　當選挨拶のため二日午後本社來訪

◇福島繩三氏(總督府編修官)　三日より十日間の豫定で湖南地方に出張

◇赤木萬二郎氏(京師校長)　二日夜一週間の豫定で滿洲へ出張

◇平南工業會議員鮮滿支視察團一行九名　二日夜入城朝鮮ホテルへ

◇大村鐵道局長　三日朝歸城

◇石島雜子郎氏(俳人)　稀城中の處三日夜退城公州へ

◇山内伊平氏(前金剛山電鐵專務)　二日入城朝鮮ホテルへ

茶話

▲自分は閣僚が罪に疑惑をかけられたからとて辭任するのはどうかとおもふ▲宇垣陸相が閣議の席上例のねざめの狩のやうな顔でヂロリと一座をねめまはす▲單に疑惑といふだけなら小橋文相だけのことではない、ではないか▲とまたヂロリ、そうして▲將來再びかやうなことはあるまいとはおもふが、もし閣僚の耶にがあつたら如何▲閣議肅然として聲を呑み總理がしづかに自分としても責罪に疑惑しやうといふまで一語も發せられなかつた▲この陸相があれの宇垣落相は中間内閣でも何でも總理に擬せられるので、ある▲鳩德利の目自によれば心は光明寺月とのことであつて▲それが拘引されて見るとなるほど惑星は落ちたとうなづかれるが▲どうも天狗鼻と擬とはまぬるまじく▲きのふけふの京城のごとく朧もよび陰雨極まる心情ではないのか▲京城といへばその京城に疑惑が投脊しようとするといつてヒドク有頂天になつたのがあつて▲ゐなかくさき事だつた茶話子において敵み笑つてやつたものだつたが▲附ける藥さへない種族のことは直諫するとへ若しい▲日發運輸の配長には恥ではしやうがなし▲西崎鶴太郎君では奈翅天外より落ちたことにならず▲いつそ加藤敬三郎君にしたらともいはれたが結局川上俊彦君ときまつた▲有名な天ぷら通で大谷光瑞から川天の稱號をもらつたほど▲まんざら漏氣の藥にもなつたし▲いはんや釣罪の川上君、『日魚日』に出演たるは最も選ばれたる▲大公望にしても餌りたるもの決して小といふべからぬ▲大宮小宮の農商に挨拶まはり街らにひんぱん運轉手をしてむなしく路上に疲れしむ▲遊猟留別の遊はすなはちおさめて速かに任地に赴け。

經濟

奉天紡紗增資
大改革を行ふ

(奉天電報)省政府では實業界の發展を計るため來年早々奉天紡紗廠基金五百萬元を增資し内部の大改革を行ひ工場設備にも分擴を設さ極力擴張を計ると

价川鐵下期決算

价川鐵道昭和四年下期決算は此程終了したがその成績は次の通りである
▲營業收入八萬一千四百九十八圓▲營業費九萬九千八十五圓▲差引缺損一萬七千五百八十六圓▲政府補助金三萬二千五百八十六圓▲配當率年三分

當期の收入は從來に比して非常に好…あつたが營業費、特に保存工事費に多額を要したる爲斯く缺損を見るに至つた、なほ當期建設費總額は三萬三千五百七十三圓で主なるものはガソン客車二輛及これが附屬品の二萬三千七百餘圓である

滿洲粟入狀況

新粟期に入つた本月の安東經由鮮内輸入數量は三百三十三車九千九百九十屯で前年に比し四千五百屯、約九割の増加を示した、右は出初めに際して産地豐作のため安値を唱へて居るので新米期ではあるが消化良好で斯く好成績を見たので到着地は主として京城と咸鏡線方面が多い

大株短期引跡

大新　五十九圓六(不變)
新　　四二圓五(十錢安)
中新　卅四圓一(不變)
東新　百十二圓七(不變)

期米

各地期米後場止

下關二七九七▲桑名十一番二八二三十二番二四▲名古屋三七八九▲金澤二六七五▲熊本二七五四▲大阪最終氣配四十錢(一錢安)

仁川期米本玉表

當限寄力　㊀一、一〇〇㊁三、六〇〇
同　買方　㊁一、三〇〇㊂三〇〇カネ四〇〇㊃七〇〇
中限寄力　㊃四、二〇〇㊄二、八〇〇㊅一、九〇〇㊆一、七〇〇㊇四〇〇
同　買方　㊁三、四〇〇㊂四、〇〇〇カネ一、〇〇〇㊃二、六〇〇
先限寄力　㊀七〇〇ウ五〇〇㊁三〇〇㊂七〇〇カネ一〇〇〇㊃四〇〇
同　買方　㊁二、九〇〇㊂六〇〇㊃一〇〇

仁川穀物出入(三十日)

輸移入
米(俵)　四五三七
同(叺)　一一四六九
同(船)　一九七三九
豆(叺)　四六三三
米(叺)　一〇一三
白米
輸移出
米(叺)　一九四六六
二斗入(袋)　一六〇二
米(叺)　六六八三
豆(叺)　二四五〇

商況

群山◆魚小賣◆　氣配配給みで相場に休日前より多少引弛み本朝入荷は相當あり水上高八百十圓

仁川鮮魚賣◆　本朝入荷相當多量にあり氣配配給みにて相場は休日前に比し一般に一割方小安で入氣も好に水上高一千圓

▲タイ七〇▲メバル一三▲チヌダイ一八▲ロベ一四▲レンコダイ二五▲アナゴ一三▲アマダイ二〇▲グチ六▲ヒラメ一五▲イカ一四▲タコ一五▲シビ二〇▲イワシ七▲ブリ一八

八▲サヌダイ三七▲ブリ二五▲サバ二〇▲カヂキ三〇▲フカ六▲ハモ七▲アナゴ一〇▲チヌダイ三七

死せる商業會議所

京城を以て日本の三大都市の一となすの議は、その公理たると私議たるとを問はず最も奇すべし。京城の日本における若くば東亞における位置と環境とにかんがへ、それは甚だ望ましきことたるのみならず、頗る可能に近きものあるがゆゑである。たゞ現狀のまゝの京城を想見して如何に三大都市の一たるべく困難の點多きことよ。およそ三大都市の一たるためには商工業の隆盛を先行條件としなければならぬ。現に隆盛たらざるも隆盛たるべき未來を確實に下はれて居なければならぬ。少くも商工業の前途の展望を踏まへて、商工業の姿勢が希望的であり、商工業上の機關が進歩的でなければならぬ。しかしてかやうなる風氣はまづ以て商業會議所において具體化せられねばならない。しかるに京城商業會議所の現狀ははたして如何。

朝鮮地方における商業會議所は會議所令第一條において商工業の改善發達をはかるを目的とすべき由を定めて居る。しかも第二條においては事務の範圍を定め、會議所が自發的にまたは商工業者の委囑により、もしくは官廳の命により商工業上の調査建議をなすことが根幹となり、その他統計の作製、營造物の設立管理をなすことになつて居る。すなはち商業會議所の任務は直接に商工業の改善發達に役立つべき方策をめぐらすにありて、いはゞ商工業の關する限り常に最尖端に立つべきものなのである。米穀増殖計畫の實施確立等に參與することが必ずしも商工業の改善發達に關係ないとはいはない。鐵道網速成運動が商業會議所の任務に背反するものなりともいはない。しかしながら左樣なる運動をなすにあらざるよりは商業會議所の存立は危しといふべきではない。鐵道網建設の大計を樹てて官府に獻策するにあらざれば、商工業の改善發達は得て望むべからずといふのでもない。産米増殖と鐵道網完成との運動にはおのづからその人がある。後援もとより必要であるが、後援のために後援者は全力を輸さゞるに到り、商工業者とは全く背中合せの政治運動家と化しをはるやうでは、公器の意義これより甚だしきはないのである。いはんや港灣修築をや、殊にいけんや治山治水をや。」

商業會議所は本來の任務においてなすべき多くを持つ。まづ以てそれが果されなければならぬ。京城で需要で通商であるべき商業會議所が破産し、そのはたらきが直接に商工業の改善發達を阻礙し、懈怠するにいたり、しかもなほ余力ありと官府に認識して陳情運動に後援するも、背反もまた不可なし。たゞ眼下の大事を忘れてひたすらに政治運動めきたる行動に傾き過ぎるのは返す〴〵遺憾の意を禁ぜざるを得ないのである。新興朝鮮の中心づく新興京城の商工業の改善發達のためにこの感を深くする。去る一日の京城商業會議所役員會はまことに良き機會に行はれたるものである。これによりて人心はけだし一新したであらう。

東洋人排斥決議
カナダ工業團體會議を開き　土地所有禁止參政防止等

【ヴアンクーヴアー廿八日發電】廿七日當地に於て各工業團體の東洋人排斥會議が開かれ、一般の傾向を禁止して左記事項を遂行しの三項を決議した

一、ブリチツ州コロンビヤに東洋人排斥を目的とする白人カナダ協會を組織する事

二、東洋人の土地所有禁止法案を次期議會に要求するに賛成する事を記録に止むる事

三、歸化東洋人の參政を防止するため聯邦選擧名簿には州選擧名簿を使用するやう聯邦政府に請願する事

劃期的に發展した今年の朝鮮飛行界
明年は更に飛躍すべく　佐藤航空官案を練る

昭和四年は朝鮮の飛行界に取つて劃期的な活躍をなし朝鮮の飛行史上記念すべき年となつた、東京を起點とする大阪、福岡、蔚山、京城、大連を繋ぐ日本航空會社の定期郵便飛行は四月一日から開始され、九月十日からは旅客に備へて旅客の搭乗をも始め、絶えず定期化を續けてゐるのである、朝鮮飛行界のため積極的に努力して來た西尾三郎氏の個人飛行所は本年度遞信省の補助に一萬圓の民間航空補助費が計上されて漸く過去の苦闘から報ひられるに至り本年九月三日から十日まで京城と全羅光州間に定期郵便飛行をまた十月十三日から三十日までは慶南北の沿岸で漁業探險の大飛行を行ひ前者とも豫期以上の大成功を納めた、また平壌飛行隊では本夏慶南三水郡附近において惠山鎭線の測量および森林調査飛行を行ひ、測量も森林調査も本邦において最初で又世界においても新しい試みとされてゐたが、實地の成績は全く大成功に終り、森林の材積算出および新しい開墾の成果に見るべき成績を擧げ、測量の方も飛行機の價値が立證された、かくして本年の朝鮮飛行界は京城や蔚山がエヤ・ポートの仲間入りをしたばかりか、西尾氏は孤影數年の努力を脱して當局援助のもとに花々しく活動の舞臺に躍り出し平壌飛行隊は軍用飛行の實驗化に一轉機を見せたのであるこの本年の大飛躍の後をうけ明年はどうであらうか、まづ航空會社は毎日一回づゝ上下兩便の飛行をなす外、西尾氏は郵便飛行に、漁業探險に、測量に相當活躍すべく、平壌飛行隊でも軍事飛行機の實驗利用について十分援助する方針を樹てゐるので本年の劃期的活躍に加へて更に新しい進展を見るべく總督府遞信局佐藤航空官は種々案を練り飛行機時代の現出に努めつゝある

朝鮮の釀造　製造申告高
―前年より増加

釀造年度に入り釀造界は水稻不作の影響も少くかつ原料價格の暴騰もなく内地移入量りでは釀造高の一向増減を豫想製造者が申合せた形跡もなく相當の活氣を呈してゐる本府に於ける釀造申告によると釀造高においても昨年の申告より約九百石の増加となつてゐるが特に慶南において昨年に比べ突飛にも五割以上の釀造増は本年の特異現象として注目さるに至つてゐる各道別に日本酒釀造の釀造申告によると

日本酒

道	石
京城	一二、七九三
忠北	一、〇八四
忠南	二、一四九
全北	五、一七八
全南	四、九二四
慶北	四、四二八
慶南	二三、二八一
黄海	一二六
平南	七、六三二
平北	三六五
江原	―
咸南	三、七四五
咸北	一、三三二

合計六萬六千四百十三石（一石以下切捨）

なつてゐるが、慶尚南道においては捨のため合計において多少増減して昨年より八百八十八石の増加となつてゐるが、慶南においてはなほ六、七千石増を豫想されてゐる。

燒酒

道	石
京畿	一二、三九八
忠北	二五二
忠南	五九六
全北	五六
全南	二
慶北	一、二三六
慶南	二五、六五六
平南	一八、〇七〇
平北	一

合計五萬八千二百六十八石にして前年に比し三萬一千八百五十二石の激増である。かく燒酒釀造の激増原因としては朝鮮在來酒に比し價格の廉にして朝鮮人の嗜好に適し年々需要不足に起因し釜山鎭海に馬山方面に大規模の釀造工場が新設によるものであるが、なほ濁酒においては慶北の二十六石、慶南の四十六石、合計七十二石で前年より八石の減少で、藥酒の慶北道[illegible]

金解禁後の金流出防止

【東京電話】來年一月十一日金解禁斷行後において金流出の原因となるべき事項は

一、金融關係による海外投資

二、貿易の入超、その他による海外支拂

の二つが擧げられるが、右のうち（一）の海外投資は過般來英米兩國の金利低落の傾向となり、わが國の金利に接近してきたので我國の金利に利鞘を目的とする海外投資は不可能となり、殊に我國の財界の如き

變動 多きものは少く銀行資本家などが有利に選びあさることは出來ない有樣にあり、從つてこれを原因とする金の海外流出は大分心配する必要はない。しかし（二）の海外支拂に要する金の流出については時節柄十二月下旬または一月上旬頃からは入超となり[illegible]

平價 を維持するは不可能で、大藏、日銀、財界一般は正貨現送點内外にあるものと觀測してゐるのみならず、金解禁直前のため本年十二月中、下期の出超期にて政府が鑑用ドルの買上げを行つた結果來年上半期に備ふべき爲替銀行の準備は例年に比しよほど手薄となつたものとみられるので、今後の貿易狀況如何によつては爲替相場は日銀[illegible]正貨現送も出來るだけ引上げしめ、また在外正貨の拂さげ價格を若干引下げて、その拂さげ價格を若干[illegible]

見地 から[illegible]正貨維持の方針は[illegible]

專賣共濟組合現況

專賣局管内のたばこ並に材料品の製造作業に從事する職工その他を以て組織せる專賣局共濟組合は大正十一年三月創始以來漸次基礎の確定を見各組合員は毎月日給賃金の一日分を掛金としこれに政府より組合員の給料總額の千分の二十の補給を得てゐるが最近の調査によると組合員三千百八十八人で掛金その他の受入金總額二十八萬四千餘圓、これが支出は療養、傷病、死亡、退職、廢疾金並に五年以上の者に給付する退職金等にして本年度四月以降九月まで總支出額三萬圓にて差引二十五萬四千餘圓の現在金を有してゐる

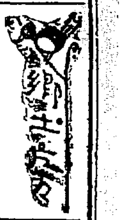

◇署長の斡旋　小作爭議で紛爭中の鐵山郡前田村地主と小作人側が署長の斡旋で小作人を集め[illegible]

◇人波自動車　神戸市神戸立體[illegible]

◇豆腐屋の敵　三河地方で最近豆腐屋の安價なのに[illegible]

◇公園の見物　名古屋市鶴舞公園にて松の移植中三千年前の彌生式土器を發掘した。

夜の山手通をかへる途中自動車に…[illegible]

漫筆
朝鮮　―(51)―　百遍舍千休

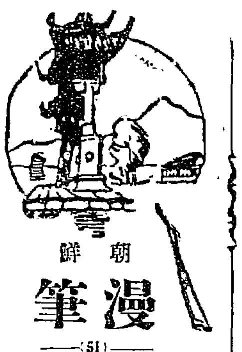

白衣

朝鮮人は白衣は潔癖と高尚だと内心自慢してゐる。そしてそれがたゞ遠目上から見て汚目が早く見えるからたび〳〵洗濯をして血色をいためるので不經濟ではあるが經濟的分などは何つ白に洗ひあげた純白にして雪の樣なチヨゴリを着てゐるのを見ては、その經濟は經濟なんていふジミな考へを呼び起す暇もなくそれを痛感せずにはゐられず、それを輕蔑せずにはゐられない。然し朝鮮人自身も多分たけは何んといつても白い衣物は綺麗さうでもあり、シミツタレな樣になつてゐるから、その[illegible]

衣服は清い』と後漢書にある。又『衣服も既に』とかいてある。それ等をみても朝鮮地方に住んでゐた民族は昔から白い衣物を着てゐたことが判る。それで理由的なものは容易のことでなく、理由は得られてもそれを擧げるまでには實際的知識もいるから、後から部落したまゝの衣布をそのまゝ着物に仕立てて着たのであると思はれる。要服は支那も朝鮮も白い色の物をきるやうになつてからも白服であるが、それ等も後に遷都して來服を纏ふ機が死んだ古韻と思へたからの事であるまいか。

それから麻のことであるが、紡績太古は糸から糸を取つてそれを合せて糸にして織物を作る方法などは知らなかつたから、恐らく、すい麻から糸をひいてそれを織つて着たものと思はれる。それで

支那の三國誌に『扶餘は白衣を尚ぶ』白い麻の衣物で袂が大きい。これはいつ頃から着るやうになつたか、その故か來たには色々なことが考證されて居るが、別にそんなに深く考へるほどの理由もないやうに思はれる。直言すると材料がなかつた太古の世から着續けたものといふに歸するまでである。

然し右の二種語は何れも朝鮮人が白衣を好んで着るやうに解釋し得てゐるが、朝鮮人は白衣を好んで着るのではなく、材料的にも色染の手間も省けるからで[illegible]

白衣を好んで着るのは[illegible]

朝鮮は李朝成宗の時に二十五年間三回も行はれ、國喪の服を着るやうに[illegible]

三日浦と海金剛
【上】　杉浦生

酒に醉つた一夜は明けた。何たる晴天か！　萬物相の一蹈、昨日は雲ながら雲にいろどられた景色を、生雲ながら眺めたなものであるむるは久格別なものである。」

三日浦

けふは温井里さんに案内されて三日浦と海金剛を見せて頂き、かねて温井里を出かく。温本さんも乗組の[illegible]してくれる。

温井里から自動車で冠山嶺を越え東上三四里の地點あたりから右折しると自動車はどこで高城郡の鐵路を下つて高城街道を走る。道路は平坦で左右に田畑を隔てゝ白雪に裝つた集仙峰を眺めて、遊ぐらに走るのは愉快である。行くこと約三里、高城邑の手前十町余のところに車を止め、郡守さん先頭に立つて左折して低い丘陵を登る。松苗が美事に繁茂してあり、砂防工事が奇麗に施されてゐる。登ること數分にして、岩角のとれた丸味を帶びた巨岩が眼を驚かす。これを左に廻つて自然の花崗岩に階段をつけた路を登れば、憩ひとして亭雲の大掛が眼前に展開する、すなはち名勝三日浦である。

周圍三百五十町歩、周圍二里に餘るといふ大湖沼、水あくまで澄み、奇巖怪石湖上に屹立し、湖中に島嶼あり、岩面とれた丸味ある巨巖が點在し、更に高城街

赤壁江

近の松落を澄み御。新羅時代に、永郎、述郎、南石、安詳といふ四仙人が、湖上に棹して三日間も歸るを忘れたといふので、この名ありと傳へられてゐるさうである。後世の學者、隠士、祥鳳などの遺跡がある。高城の舊趾は遊者のため、湖上に舟を浮べるの便を圖るさうであるが、もし舟にでも乘つて逍遙したら、四仙人まではいかずとも、一日位は知らずして過しさうな佳境である。いまは高城水利組合はこゝな貯水池としてこゝから水を引いてゐるさうである。

三日浦

し、茲甕山脈を越り、堤の鉄より折返し、また峠内に入り、甕頭に下車する。

茲甕山は堤の上から、それも自動車の窓から眺めたゞけで、勿論よくわかりようはずはないが、その構成をなす茲甕山は確に立派な山である。河流の平湖は明鏡のそれのみで充分である。甕頭一帯を見ると、茲甕百尺、平湖漫々をして、懷懷萬物峻嶮寺を思はしむるものがある。さもあるであらう、大むとある。

車を下りて、船に棹し踏るを忘れなかつたが却つてよかつたかも知れぬ。長湖は工兵隊の栗場になるものといふ。茲甕池を廻つて更に鐵路を[illegible]

鄭廟に招じる

約一里半のところに、永郎湖と鑑岩の古蹟があるさうである。永郎湖から西南に當たつて九仙峰といふがあり、峰に登れば、仙人の遊戯、井戸、風呂などといひ傳へられた古蹟があり、南園に更に望湖といふを見下し、北部に永郎湖を望み、西には金剛の連峰を俯瞰ぎ、更には日本海の迫經を俯瞰して捨てがたい勝景だといふことである。

郡廟は立派な建物である。そしてよく整頓してゐる。招じられて郡守室で少憩、郡守さんからいろ〳〵話を聞く。安堵郷鎭、比較的裕福な土地らしい。高城邑を通りしたゞけでも、能かな、平和な小都邑であることを想像するに充分である。

朝鮮統治は國家の大業

大好評　最新刊

朝鮮總督　齋藤實閣下題字

元朝鮮總督府遞信局長 北海道廳長官 池田秀雄先生
元朝鮮總督府學務課長 平井三男先生　共著

朝鮮讀本

定價　壹圓貳拾錢　送料拾八錢

拓務大臣　松田源治

池田、平井兩君の共著『朝鮮讀本』を一讀するに、朝鮮の歷史並に現狀を詳述し必要なる統計表を加へ、極めて要領よく書き纏められてゐる。惟ふに我國民の多くが朝鮮を正しく理解することは内鮮融和の理想より見て最も望ましいことである。兩君は朝鮮統治に對し卓越せる識見を有する方であるから本書は十分に其の重大なる使命を果し得るものと信ずる。

内容目次大綱

第一編 總說
第二編 歷史篇
　第一章 上古
　第二章 三韓及三國時代
　第三章 高麗時代
　第四章 李朝時代
第三篇 現勢篇
　第一章 政治及行政
　第二章 財政
　第三章 經濟
　第四章 交通
　第五章 產業
　第六章 警察及司法
　第七章 教育及宗教
　第八章 風俗習慣
結語

朝鮮總督府御校閱　稻葉君山著　朝鮮の姓の由來　四六判並製　定價四拾五錢　送料四錢

修史官　丸山鶴吉著　在鮮四年有餘半　四六判布製　定價壹圓五拾錢　送料拾八錢

朝鮮總督府御校閱　朝鮮各道府面間里程圖　八色刷全一冊　定價五圓五拾錢　送料三十錢

渡部萬藏先生著　大改訂七版

最大の辭典・最新の内容・最上の裝幀

法律辭書

名著　英のワートン、米のボーヴアー、獨のビルグマイヤー、佛のヴアージ等の泰世の名著に對立して、今や歐米の學界に圖書館に紹介さるる世界的名著！

節約　法律書の多くは狹い專門的であるから學理に傾き勝ちで實際上必要な書式が無い。書式計り集めたものは手續が無い。書式手續を網羅したものは學理が無い。學理の伴はぬ書式手續はその活用の基礎的知識を缺くから應用の範圍が狹くなる。さればとて屆書や通信文の用語の爲めに其の都度學者や辯護士の鑑定に俟つは實行し得べきで無い。故に學理と書式手續との解釋を網めてある本書は實用上何人も便利とする所である。本書は讀んで卽座に役立つから直線の近道である。今の忙しい世の中に廻り道と近道と何れを擇ぶべきか考へるも無い噺である。乞ふ萬卷の法律書に優る本書を求めよ。

推奬　朝野の法曹、法學者、各新聞社より感歎推奬を受く。

定價拾八圓　◇送料 内地六拾錢 外地九拾錢

四六倍判全一冊・背革布裝の壯麗なる装幀・約千五百頁四段組・一頁の字數二千五百字詰・コロタイプ刷挿畫十二頁入・堅牢無比の紙質優良

發兌　東京神田・表猿樂町　振替東京六八四〇六番　松山房　◇京城・鍾路・一丁目　振替京城二四五四番　巖松堂

藥種賣藥卸專業

月刊時價表及見本帖進呈

釜山府本町一丁目

合資會社　大黒商會藥房

優良全乳　賞範

東亞牧場

振替京城五〇二番　京城府本町一丁目

山岸天佑堂

合資會社　ウスリハ山岸

電話本局二七一〇番、二一〇三番、二三〇番

新月號發賣中

新刊豫約出版月報贈呈

价川―新安州―泉洞間　列車時刻表　昭和四年六月十五日改正　价川鐵道株式會社

上り

列車番號	2	12	4	6	14	8	10
泉洞 發		前 8,35		前 11,05		後 1,55	後 6,05
栗興里 發		8,48		11,18		2,08	6,18
价川 着		8,55		11,25		2,16	6,25
价川 發	前 8,15		前 10,40	後 1,05		3,00	7,00
西興里 發	8,40		11,05	1,29		3,25	7,25
新興里 發	9,05		11,29	1,52		3,49	7,50
北松里 發	9,19		11,44	2,06		4,03	8,05
安州 著	9,30		11,55	2,17		4,14	8,16
安州 發	9,32		11,57	2,18	後 3,10	4,16	8,19
新安州 着	9,47		12,12	2,33	3,25	4,31	8,34
本線接續列車	安東行混 前 11,16		釜山行急 後 12,38	平壌行混 後 2,46	定州行混 後 2,50	奉天行急 後 5,01	釜山行急 後 10,09
	11,40			定州行混 後 3,50		平壌行混 後 6,34	定州行混 後 10,15

下り

列車番號	11	1	3	5	6	13	7
本線接續列車		定州・混 前 7,30 / 釜山・急 前 8,01	平壌・混 前 10,41 / 11,06	奉天・急 後 12,35	釜山・急 後 4,53	安東・混 後 2,27	新義州・混 3,35 / 安東・急 3,27
新安州 發		8,20	前 11,15	後 1,00	後 5,20	後 2,50	後 4,00
安州 著		8,34	11,29	1,14	5,34	3,04	4,15
安州 發		8,36	11,31	1,16	5,36		4,17
北松里 發		8,49	11,45	1,25	5,40		4,20
新興里 發		9,07	12,04	1,48	6,03		4,47
西興里 發		9,27	12,24	2,07	6,28		5,03
价川 着		9,48	12,46	2,21	6,50		5,28
价川 發	前 8,00	10,30	1,20				5,36
栗興里 發	8,09	10,39	1,29				5,39
泉洞 着	8,21	10,51	1,41				5,51

平安南道

事こゝに到つたのは遺憾

平壌商議紛糾について 福島莊平氏語る

平壌商工會議所の紛糾は十一月卅日をもつて評議員のない會議所になつてしまつた、アト何日の内に解決しなければならぬ時間の問題だ、是非今日の内にと平壌府内の商工業者はもとより官民互ひに種々努力したがその結果はこの不祥事を生んでしまつた今更の感はあるが、せめて立てるまでもなく互ひに遺憾の頭だ故つては避けなくい行きがかりや感情をすててこれが復活に努めやうといふ氣運は濃くなつてゐる問題について福島莊平、吉澤太郎、[illegible]の三氏は一日各觀點からその他へ挨拶に廻つた福島氏は語る

今更會議所問題について種々の經緯や感情など云爲したくない只一言したいことは會議所は自治團體であつて評議員多數の意志に依つて運用さるべきである、それを役員に依つて阻止され遂に本日に到つたことを實に遺憾とするものである此後の措置に就ては本府に於て處置さることと思ふ（平壌）

思想團體動く 家賃値下げ運動

平壌における家賃値下げ運動は會議題として擴大し今や内鮮人が猛烈な運動を起こすに至つたが朝鮮人側は思想團體の鮮と勢となり新幹會平壌支部では先頭から朝鮮人側家主および家賃につき詳細なる調査を續けてゐたがこの程に至り終結したので卅日夜執行委員會を開催して協議會を開き運動方法を協議した結果各民族團體を網羅した後各團體が共同戰線を張り猛運動を起すことになつたほか場合によつては借家人同盟を組織し借家人大會を開き大氣勢をあげ飽まで目的の貫徹を期することになつた（平壌）

意外な大捕物

事件發覺の前に……

殺人強盗事件があつたことが判らない内にその犯人が逮捕されたといふ事實が平壌にある＝この犯人は平安南道大同郡大同江面斗團里二四船夫[illegible]（三）で犯行は去月廿三日午後六時頃大同江下流大同郡南串面耳湖里沖の大同江と順陽江の合流點で行はれた被害者は大同郡南串面猿巖里五六[illegible]ほか五名、[illegible]は殺されほか五名は顛覆に溺死した荷物を強奪されたのである＝事件はなぞの糸がほぐれてゆくその發端から記事する。

◇平安南道中和郡唐井面猿岩里一三二[illegible]ほか四名は去る廿四日の石湖市場で賣る目的で鮮貨價格七、八百圓を平壌で仕入れ船で石湖市場へ輸送するやう船主[illegible]に依頼し船主はこれを輸送することを引受けたそれは廿二日午後四時頃であつた然るに廿三日に到着せぬのみならずその後も荷物を持つて來ず船主は荷物を持ち逃げされたのではあるまいかと怪しみ中和警察署へ屆出で中和署では平壌警察署へ移牒した平壌署では逃亡か逃走かその船の在所を探してゐた

◇平壌署刑事係窃盜、強盜三、殺人事件の一團は某強盜殺人事件の犯人を搜査のため府外西城里方面を搜査中同犯人容疑者の目ぼしはついたが行方不明となつてゐるので聯絡方面を搜査中去廿八日午後九時頃同道路一團で同犯人に似た者があることを探知し踏み込んで取押へた處その事件の方は持つて居らずその方は嫌疑が薄くなつたが持つてゐる反物が怪しく平壌署に連行取調べを開始した處意外なる殺人強盜は同人の口から吐かれたのである即ち[illegible]は[illegible]里から船で平壌へくる途中

卅三日午後六時頃龍岡郡大耳面[illegible]の船に酒を持ち込んで飲み交し船主がよふのを見計らつて大同江へ突き落し上から棹でなぐり殺して水中から上がらんとすれば突き込み上がらんとすれば突き込み遂に死にいたらしめ死體は大同江に流して積荷の荷物を奪ひ自分の船に積んで平壌へ廻り一部を人に賣却し鎮南浦漁港一棟で遊んでゐた旨を自白したのである（平壌）

歴代府尹中の功勞者 池田氏勇退

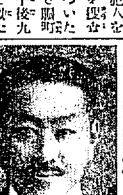

鎮南浦府尹池田魁氏は今回の大異動で府勢開發を與へられてゐたが意外にも内務局へ轉ずることゝなつた氏は稀に見る大功勞者である大正十五年總督府財務部長より轉じて在任三ケ年半サスガに財務畑の出身だけあつてむずかしい府の財政を切り盛りして府政に貢獻する處は可なり多かつた其主なるものは五ケ年繼續の大下水工事、公設市場の改築、[illegible]の改築、昭和公園の創設等でなほこの外に鎮南浦の死活問題である築港工事、公會堂の建設、消防器具の完備等にも盡瘁として貢獻する處が多大で既に代府尹中一番多くの仕事を遂げて居る同氏のやり方は花々しい方ではなく寧ろ地味であつたが鎮南浦の府勢進展に相應せる施設をなし來たつた點は徒らに大向う受を狙ひ市民に迷惑な負擔をさせなかつたので今回の勇退は一般から非常に惜まれて居る

合財袋

◇……平安南道における一面一校計畫中本年度の十一校は廿六日附で設立認可されたが州縣東面東明普通學校の認可を以て昭和十年度までには殘りの五十六校も全部の完成を見る筈で更に年度からは寄附金も春秋二期に收納されるから容易にその完了を見るであらう

◇……鎮南浦府内の秋季種痘は朝鮮博覽會中のことであるから[illegible]もこれに影響し旅行等で檢査を怠つた傾向があるので府當局では來る十日を檢查日と決し滿反した府民に對しては嚴重に處罰することに決定した

◇……平壌平形變換所十一月中の變換高は二萬二千八百三枚金額五百八十三萬七千七百七十四圓七十七錢、殘高百十六萬六千三百七十七四圓五十錢、又不渡小切手廿七枚三千八百四十六圓六十五錢、爲替手形卅五枚八千二百廿八個五十四錢計五十二枚一萬二千八十五圓十九錢不渡人員卅三名、取引停止人員九名である

◇……鎮南浦商議では一日から卅一日まで例年の通り歳末聯合賣出し付大賣出しを開始した

慶尚南道

馬山城南川 廢川の計畫

水害を除く爲め 檜山川に合流する

馬山府市街地は東南に向つて傾斜的に緩傾斜をなして居る、その間城南川は市街地を南北に縦貫流し源を鋪面山溪谷に發し川床高く石礫を以て埋め、平時は流水涸渇するも一旦雨季に入るや、急峻なる水源地帶（〇、四七平方里）より流下する水量は激流奔騰し市街地に氾濫し年々水害を蒙ることおびたゞしくさきに國費の補助を仰いで一部護岸工事を施せしもなほ多大の費用を投するにあらざれば完全に水害を防止する能はず益々多大の府費を浪費するのみならず河川住民を脅威しつゝあるので馬山府では城南川をその上流部において府郡界を流るゝ檜山川上流との距離五百五十米、内西面校坊里において府郡界を流し、しかして檜山川に合流せしめ、しかして流域から現檜山川下流府内午前洞に到る現城南川との合流點までを廢川埋立して市街地の總地を獲得し、もつて市街地完成の一助に資せんとする計畫をたて過日三浦技手をしてこれが基本調査をなさしめたが、城南川上流において合流せしむる五百五十間の掘鑿工事及び府内城南川敷（六百間の埋立）工費一萬七千六百四十圓及び護岸底床コンクリート護岸工費八千圓、城南川敷水理護岸工費二萬一千六百圓、同上水揚水管工費二千百六十圓、合計五萬二千圓の國工費を要することゝなる、然して城南川敷を埋する埋立地面積は六千五百坪となるをもつて將にこれが完成のあかつき、坪當り一坪平均八圓の賣價を得らるゝものとせば收支相一致する勘定となり、なほ又この計畫の副産物として生ずる利益は現在城南川に架設してある城南橋および城洞橋南濱橋堤等の營造物に對しては、馬山府において全然維持修繕の必要がなくなる譯で、本事業も至極利益と認めらるゝが、施工地點が昌原郡に跨るので同郡當局とも交渉諒解をうる必要もあり、目下府當局において更に細部の點につき調査中であるがいよ〳〵成案あるものとすれば具體的に府協議會に提案せらるべく、一方馬山商工會ではこれが經濟的價値につき調査研究中である（馬山）

驅逐隊交代

鎮海要港部附の第廿五驅逐隊へ一日佐世保へ回航し五日入港の第廿九驅逐隊が鎮海要港部附となるはずである（鎮海）

戸惑ふた或る日の望月老

油繪と刀劍ですつかり 毒舌を封ぜらる

話は少々こと故りたりだが、本年も余日これなくお正月も近いから今年の正月の珍談を一つ聽いて戴きませう。

◇風の多い釜山としては珍しい穏やかで明るく晴れた小春日和でした文化住宅の建てこんだ草梁町の或る立派な門から長髪、長袖ちよつと品のよい老紳士が居簡の鞄を抜けず七五三の飾りもまだ新しい小道をたどつて郵便局舎の方へ歩を運びました。

これなんこの老紳士はさきごろ逝去して釜山に永住することになつた牛博士の望月さんでした。この老は瑕瑕に愛したいはゆる高踏的批評家として著名でありますそして無暗と人を訪問する癖はないお方ではありませんが、この日はどんな風の吹き廻しか、それ共一つ今日は道廳の面々の膽を縮つてやらうの意氣か方寸の鑑識に鋒を出したかも知れません。先づ時の内務部長であつた今の[illegible]關水さんを訪問されました、應接に招ぜられるや、望月老から新年の挨拶そつちのけにし、政界の人物評へと漫談があつたのは無論。最後に趣味の話に移りました。けだし趣味の點においてはこれまた他に劣らぬほどの自信があり珍品の蒐集を持つてる關水さんも材料が豊富であります、佛蘭西の本場から買ひ込んで來た油繪を次ぎから次ぎへと並べたてゝコレでもかといはんばかりに掻くしたてられて、日本畫なら兎も角洋畫はとんとの望月さんもお眼鏡ひの作品を陳列されてスッカリへこ垂れソコ〳〵に門を出ました。

◇が收まらないのは爺の虫です、方向を替へて先日の勇氣で平北から警務部長の官邸へ現れました、そうして今度は人はなかなか余のお顏と熱を同じくして上陸の間にならべてある刀劍の話に趣味話が移るや、伊達さんは得意のウンチクを傾けて次から次ぎへと秘藏の家寶を取出して鍛錬の話しから燒きの具合と鑑を撫でつては閃めかしながら講釋を續け日本人の趣味は刀劍に盡きると吹きまくつてまでのこと、方角違ひのお二人から油繪だ刀劍だので煙にまかれたのでスッカリ消化を悪くしてしまつて匆々にして歸宅したがさすてこのお爺はどんなにしてお返しするか？：：

◇數日後になつて伊達さんと關水さんを御招待となり、あらん限りの珍品帖を並べ[illegible]の屏風をはじめ朝鮮は大論小論の帖者が交じた尺牘集より日本の古い書家の作品を陳列してアノ長いあごをなでながら、この趣味にはおよばないだらうと優越感を逞しくしたのですが、その歸り途で關水さんと伊達さんはお互ひがアレが若しほんものであれば大したものだと腕の中で繰返したそうです）寫眞は趣味の後趣をほこる望月老

加徳島の牡蠣宣傳

昌原郡加徳面の名産牡蠣宣傳は昨年度二十萬圓におよぶ盛況を示し新規カキ養殖場を增加させ加徳島に至つて組合を組織する際には産額五十萬圓を突破するといはれてゐるが同組合では右生産者より直接トーとして新鮮にして安價なるカキを市場へ供給する目的のもとに一日より組合所有の發動機船發動丸にて釜山町公設市場へ直送し加徳カキの値を宣傳すべく販路を擴める事となつた（釜山）

慶尚北道

新府尹の手腕に期待す

公設グラウンドの新設や 重要問題を控へた大邱府

大邱府には當面の問題として公設グラウンド問題をはじめ上水道擴張、市區改正、道路工事、三小學校々舍增築、下水道建設、ガス工事問題などの諸懸案が山積しつゝある際、今回の機構改革及び大異動によつて山崎府尹は退官しその後任に慶尚南道警察部長篠原一郎氏が任命されたので同府尹はスポーツ方面に相當趣味をもつてゐるばかりでなく釜山の懸案問題で久しく持てあましたゞ釜山グラウンドを苦もなくかたづけた手腕があるので、大邱でも新府尹によつて是非ともこの問題の解決を希望しておりわけても大邱グラウンド側では最近[illegible]を一擧に解決せしめたいと府の運動部のみならず、一般府民は新府尹の手腕に大いに期待してゐる

道立醫院長後任決定

山根病院長來る

大邱道立醫院長は上村院長の死去後久しく缺員のまゝとなつてゐたがその後任については今村知事は警務部長、衛生課長、醫院長等と屢々打合せを行つてゐたがなかなか決定を見るに至らなかつた適任者を物色中であつたが[illegible]山根政治氏を迎へるべく話をすゝめていたが同氏は九州醫大第二內科副手を經て[illegible]病院長を經たもので國家には如何なる處といへども何等不正もなく事務が進んでをり一般から頗る好感をもつて迎へられてゐる、なほ氏は三等一級であるから二等に昇進の上榮任するものと見られてゐるが、これと同時に最近洋行から歸つた外科部長[illegible]田留吉は目下『耳鼻咽喉における生理學的並に組織的變化』と題する博士論文を提出中で近く博士となり目下醫員中の[illegible]道立醫院長に内定してゐる（大邱）

自動車開通

かねて朝鮮自動車會社から申請中であつた大邱、義城、榮州を結ぶ慶北縦貫の自動車路線は去る二十三日附をもつて許可されたので一日から營業を開始した（大邱）

山崎氏送別式

大邱府年行職所所長山崎直雄氏の送別式を一日午後七時から大邱在鄕軍人會館で開催したが同氏が生の親だけに一同は心から別れを惜んだ（大邱）

大邱麻雀大會

慶北麻雀聯盟では優勝カップ爭奪麻雀大會を一日午後二時から料亭『湖の家』で開催した参加者百卅名におよび大邱としては未曾有の盛況を呈し午後九時終了した（大邱）

芳賀專賣支局長

新任大邱專賣支局長芳賀文三氏は來る七日午後五時二十五分着列車で着任する事に決定したが新支局長は大正十五年東大英法科を出て總督府に入り專賣局に出向し京畿監督局事務官長から再び專賣局に入り今日に至つたもので同氏は温厚篤實の士で學生時代はボートレースのレコードホルダーであり柔道は三段で未だ三十七才の若手で家族は夫人との間に十才になる長女が一人ある（大邱）

京畿道

仁川府起債不認可

さきに仁川府議會において可決した市區改正による道路改修費に對し本府に起債の認可申請中の處八萬圓の起債問題に關して財政緊縮の時期に際し認可の見込みなきものとして一日不許可の指令が府に到達した（仁川）

農業研究と品評會

京畿道始興郡[illegible]では農業研究會を三十日安養公立普通學校で開催このほか同校兒童の農産品評會を開催した（水原）

阿片で病亡

[illegible]は一日午後[illegible]の痛みと共に指先紫色を呈したので附近中醫[illegible]鐵管醫師の來診を求めた時はすでに意識なく瞳孔も擴散の結果約十五瓦の阿片を吐き出し午後六時死亡した（仁川）

全羅南道

全南雜俎

◇木浦勞働組合は嚴に棉花現物取引所使用人夫九十名は結束して[illegible]抗議を嗣じて居るので組合側から抗議を嗣じて居る[illegible]

◇全羅南道内の青年訓練所は十一月一日から開所の豫定であつたが認可されたので近く開所する

龍山だより

◇家賃が高い。『水害の便あり、家賃安し』などといはれたのは數年前のこと。今では水害もなくなつたが、家賃はあまり安くないやうになつた

◇京城へ移轉。安くないどころか京城方面の住家が一段に安くなるのを見て逃げ出す人が多い。大京城の發達はこの現象を一たいどう見てゐるのだらうか

◇汽動車は遅く、先日試運轉に好成績を示した汽動車は十二日頃から京仁線に臨時列車として三往復することになつた。當分は時間を綜合せて乗手が多からう

咸鏡南道

納稅標語當選發表

咸興府では納稅思想普及の爲に實施中の納稅標語を募集中の處應募作數二千百六十余名の多數にのぼつたが卅日二十余名の審査を遂げた結果左の如く入選者を決定した（咸興）

▲一等（賞金十圓）納稅は誰にも出來る御奉公　京城南大門通　宇山角次

▲二等（賞金五圓）納稅に隣近所が勵み合ひ　京城利原　鈴木庄次郎

▲二等（賞金五圓）善と納稅は急ぐに限る　咸興北陽里　松田ユキ子

▲三等（賞金二圓五名）滯納者一人も見へぬ我町面

財源の貫付は納稅から　咸興荷北里　大野南員

よく働らいてよく納稅　京城橋上洞　永山宗訓

納稅はけふ　咸興東里　金命植

忘れるな子の敎育と納稅を　咸興荷北東面　崔榮變

◇選外佳作

納稅は國家に盡す第一歩

國恩知つて滯納なし

偽促状受けて家庭に不和が出來

年前の彼行と期限内の納稅

旅の素描 …見る笑…

◇十六日再び興湖を訪ふ。[illegible]

◇事に生れ西本願寺の慰安會を[illegible]

全羅北道

瑞山航路復活

群山瑞山間の航路は群山の商圏擴張の一機として[illegible]

裡里から

◇[illegible]

鐵原から

◇[illegible]

江原道

謹告

右の者今回解雇致し候に就いては爾今何等當支局とは關係無之候間此段廣告候也

昭和四年十二月一日　京城日報裡里支局

沈容澤

地方人事

[illegible]

地方集會

[illegible]

動脈硬化症の豫防と治療に

血管製劑 アニマザ

高き血壓を持續的に低下せんとするに腸器製劑が作用緩和にして無害、最も合理的なるは周知の事實なるが近時アニマザがこの目的に能く賞用さるゝに至れり。

然もアニマザは單なる血壓低下劑にあらず、四十―五十歳代の年齢に續發する早發性老衰に對し豫防並びに恢復劑として最も貴重なるものなり。

乃ち精神的並びに肉體的活力の早期減退に原因する症狀、例へば頭重、倦怠、眩暈、胸部の苦悶、動悸、耳鳴、不眠等はその連用により極めて愉快に消失す。

獨逸及び諸外國に於ける過去十年の研究により、アニマザは心臓の負擔を輕減し血管壁を保護して、血管緊張による危險（腦溢血、狭心症、腎炎等）を緩解する事を明らかにせり。

血管硬化（老衰）の進行を阻止し壯老年季の健康を愉快に保持すべく最も有用なる藥劑なり

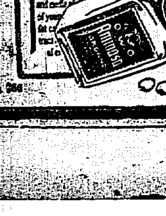

三〇錠……一圓四十錢　一〇〇錠……四圓八十錢

發賣元 オスナブルク製藥治療劑會社　總代理店 株式會社田邊元三郎商店

創立明治參拾貳年　倉庫業兼營

京城府南大門通貳丁目百拾壹番地

株式會社 朝鮮商業銀行

頭取 朴榮喆　副頭取 和田一郎

支店 京城鍾路、同南大門外、同本町二丁目、同本町四丁目、同東大門、仁川、開城、海州、清州、群山、全州、木浦、大邱、釜山

出張所 [illegible]

捕鳥カスミ網

三間 四十錢　五間 五十錢　七間 七十錢（並上 絹糸製）

其他雁鴨用各種

定價表進呈

漁具 釣具 一式

京城明治町一丁目（交番所前）

秋岡商會

電話本局二三九〇番　振替京城一二一五六番

鎮南浦府

最上醤油

柳原醸造所

特約店

京城南大門通貳丁目 増田食糧品店

京城黄金町四丁目 中野昇七商店

京城黄金町三丁目 大脇三十郎商店

京城通信

或る小學校長の話

京城　一記者

田舍のある小學校長が記者の客間を占據し、四方山の話の末に不平不滿のかず〴〵を陳述し歸つて行つた。この匿名の午前のことである。

×

學校組合は田舍にもありて、組合が教育の最高機關をにぎつて居る。兒童教育上こんなことをしてはと思はれるやうなことでも、跳ね返して組合員の意を迎へなければならぬ。しいて硬骨をもつて臨めば當局、監督局に投書をする、論評をする、「職權をする」あからさまに排斥運動をやる。組合員はおのれの金にて作りたる學校なればとて、學校の財産を公然持ちかへりたりさへもする。教員はいはゞ組合員より見て鷄か豚か、マルで聚落同様なのである。

×

學校の庶務係といふもの、俗に[illegible]すべきでなく、任期はタッタ一年か一年半、任期中に視察に來たり來なんだり、小學校の當事者など分らうはずがない。寄附も居るには居らしい（一日記）

×

おもふに學校は[illegible]にするを最良とする。たゞそれがなしでは[illegible]ぬので[illegible]學校組合をはじめた。されどそは暫定的だ。次[illegible]を取つたものだ。[illegible]を取除を以て[illegible]くてはならぬ。それまでは、實にそれまでは[illegible]を阻止するにつとめなくてはならない。[illegible]決して[illegible]ものではない。これが改革されなければ教員は安んじて兒童教育に從ふとは出來ないらしい（一日記）

るが[illegible]といつても一年に一囘あればもらきもの、一囘に一時間なるせば大したもの、一年一回一時間で實情など分つてたまるものではない。要するに田舍の小學校教員ほどみぢめなるはない。

黄海道

今暫く居りたい

大邱に去る　柳參與官談

[illegible]參與官として内外の信任厚く[illegible]方面よりの[illegible]受けがよかつた柳參與官は今回の異動によつて慶北參與官に榮轉したが氏は大正十五年九月黄海道參與官として赴任し、今日まで滿三年二ヶ月間、今村、[illegible]知事を助けその功績は眞に大なるもので、殊に氏が赴任當時起つた[illegible]の安岳水利組合貯水池問題に對しての氏の努力は非常なもので、その他[illegible]は[illegible]當なるものであつた、[illegible]の日、[illegible]たりよき[illegible]の[illegible]をもらしながら語つた
大正十五年に赴任してから丁度三年間今村現内務局長と[illegible]前知事の二代に仕へましたが道政の[illegible]通り參與官の仕事は左程目立つ役でもありませんし、しかしやればいくらもあります、[illegible]非を助けて[illegible]働く役目でありますが私は[illegible]來ませんでした、たゞ安寧水利組合貯水池問題の紛糾の際などは[illegible]直接土地の農民に當りまして努力はしたつもりであります、その他農村指導の[illegible]農組合の成績といひ[illegible]効果が現はれますので非常に愉快に考へて居りました、本道は水利組合が多いので地方問題が非常に多く從つて參與官の仕事も仲々多くあります、私は在職中道内の皆さんが公私共非常によく可愛がつて下さつたので、殆んど[illegible]と同じく實に氣持よく今暫らく居りたい氣がいたしますなど[illegible]の[illegible]を見ながら[illegible]の[illegible]にて[illegible]させぬ在職中の感想を[illegible]とて別れを惜む内鮮人が[illegible]に押し寄せつゝあつた（海州）

北栗耕地整理事業

中旬頃認可

[illegible]拓沙里[illegible]の[illegible]にかゝる[illegible]郡北栗面内における耕地整理事業に對してこの[illegible]道廳に[illegible]工事費二千三百[illegible]圓を以て[illegible]樣に落札し九月から工事中の[illegible]去る二十八日竣工と共に[illegible]より[illegible]守吉田郡守その他有志[illegible]列席の下に今月午後一時から竣工式[illegible]太一郎各氏を先導に渡初式を終り[illegible]事務所において[illegible]に移り午後三時散會した[illegible]米幅三、九米高さ三、二〇米[illegible]および[illegible]は鐵筋コンクリート[illegible]永久的構造物である
[illegible]しいよ〳〵實地につき踏査する所ありその結果遲くも本月十五日頃までには正式[illegible]可がおりる見込で[illegible]本府ではなるべく本年度内に工事に着手すべく準備中であるがその面積は約五百町歩にして總工費八萬圓見當のものである（沙里院）

安城橋竣工

渡初式擧行

[illegible]安城橋は[illegible]の[illegible]の架替を[illegible]安城面[illegible]の[illegible]の[illegible]をもつてしたが今回面長[illegible]氏の努力により寄附金一千余圓を集めこれに地方費の補助をうけ[illegible]およひ[illegible]より一部[illegible]の[illegible]をうけ

自動車時間改正

[illegible]
より[illegible]、[illegible]城を經て[illegible]城に出づる最も便利なる線と稱せらる[illegible]間の[illegible]部は[illegible]年の[illegible]く十二月一日から來年二月末日まで冬季[illegible]時間の改正をなした（海州）

特別教室起工式

[illegible]小學校特別教室[illegible]はいよ〳〵起工を急ぐこととなり二十九日午前十一時から地鎭祭を行つた（[illegible]）

高普校音樂會

[illegible]海州高普校では廿九日午後二時から[illegible]講堂において音樂會を開催したが頗る盛會であつた（海州）

海州郊外の一異彩

黄海道種畜場落成す

[illegible]は[illegible]同組合[illegible]の總[illegible]にかゝる[illegible]同組合の[illegible]を[illegible]すべく今夏[illegible]海州郡[illegible]に敷地五千四百坪を選定し、種畜場を新築工事中であつたがこの程漸く竣工した建物は事務所、鷄舍、豚舍、牛舍等九棟總建坪二百五十坪に達し、鷄の人工孵化、育雛および種鷄の[illegible]に[illegible]し、[illegible]も合理的にしかも[illegible]製[illegible]を目的とした[illegible]なく[illegible]へられ[illegible]

忠清北道

湯村大野

兩部長榮轉

湯村氏本府へ　大野氏慶北へ

[illegible]湯村内務部長は[illegible]、湯村氏は[illegible]北道在任一年四ヶ月、大野氏は[illegible]に入ヶ月のいづれも短い名殘りである、鐵道の[illegible]更の[illegible]と[illegible]されてゐる[illegible]としてはこしい[illegible]といふべし、湯村氏は[illegible]から一歩踏み出せば全く[illegible]らほらしい挨拶をしたが、どうして[illegible]が地方の[illegible]に初のお目見へで[illegible]は[illegible]と本府[illegible]の[illegible]らずの[illegible]くこの[illegible]なかなかのゐる[illegible]で[illegible]がないのと頗る八釜しく[illegible]した[illegible]の[illegible]をはかり[illegible]を高唱し外に對して頗る[illegible]く當たり[illegible]上がつた、[illegible]ひきかゝりになつてゐた[illegible]州分[illegible]もうまく切り拔け[illegible]合[illegible]の手ぎわなどあざやかなもの[illegible]も角もあれだけに[illegible]し[illegible]を[illegible]して[illegible]の[illegible]の[illegible]世[illegible]三[illegible]にふけりこの方の[illegible]は知らないが[illegible]の[illegible]行もその[illegible]土[illegible]の一つか、大野氏は[illegible]ではあるがあまりに自我[illegible]の[illegible]い[illegible]果が今まで[illegible]するところ[illegible]を[illegible]してゐる、部下に對して[illegible]日、一般に[illegible]とされてゐるがまだ三十三才の[illegible]さで今回の[illegible]を見たのは[illegible]ある[illegible]であらう（清州）

忠清南道

農業倉庫落成式

盛大に擧行

[illegible]の江景河畔に建設中の忠南[illegible]倉庫は[illegible]の如く一日午前十一時から[illegible]庫内において落成式を[illegible]、朝來天氣晴朗、[illegible]の煙火は[illegible]山公園から打あげられ定刻に至るや來賓は地方の有力者各[illegible]關係者等約百六十余名[illegible]それより[illegible]は[illegible]これを司[illegible]の式[illegible]次いで[illegible]より工事[illegible]に[illegible]内部長の[illegible]の[illegible]市[illegible]よび各[illegible]よりの[illegible]長の[illegible]十數名の[illegible]いに[illegible]の[illegible]をとり[illegible]に十二分の[illegible]感[illegible]し[illegible]午後二時散會した（江景）

大川鐵道開通祝賀

一日[illegible]大川[illegible]まで十五マイルの[illegible]において[illegible]の式を[illegible]の[illegible]なる[illegible]長の[illegible]
[illegible]第二回[illegible]式を五日午前十一時より[illegible]において[illegible]のはず（清州）

大田雜組

◇…大田郵便局本年度增設に係る二次開通の急設電話九個は三十日午後十時一齊に開通[illegible]した
◇…大田面事務所では十二月三十一日全國一齊に施行さるゝ現住戸口調査に關し二十九日各區長を招集し打合せを行つた
◇…大山商[illegible]の[illegible]家[illegible]博多二[illegible]の劇團會は[illegible]しい人氣を博し二十八、九、の兩夜では收容出來ず三十日一晩日延べをなしたるも連夜の滿員の盛況で多大の人氣を博した
◇…大田實業協會では例年の通り一日より年末[illegible]品附大賣出しを開催せるが加盟店は市内七十餘店に及び市中は[illegible]に師走氣分が濃厚となつた
◇…八十聯隊大田第三大隊本年度入營兵は伊勢並に四國出身で總員七十九名で九日入營する筈で内一名は朝鮮より直接入營の筈
◇…三十日午後一時五十分湖南線列車よりの乘客が驛前に吐き出されるや[illegible]婦人が[illegible]につき[illegible]に[illegible]した男子を[illegible]したので[illegible]が[illegible]川所[illegible]、大田驛員、同月[illegible]の[illegible]で朝鮮旅館に[illegible]させた
◇…大田面では第二期分營業稅の徵收に努力してゐるが[illegible]額五千七百八十一圓の[illegible]く各面は二十六日完納大田面も三十日までには完納の豫定である
◇…大田面では廿六日午前十時から鉄岩紙の水利[illegible]組織のため關係ある地主を招致し[illegible]人を[illegible]した

絶對狂はぬ高級時計
クローム側八形・九型・十五型石入アンクル高級時計
金九圓五拾錢也
正拾八金側八型・九型・十五型石入アンクル高級時計
金拾參圓五拾錢也
クローム側五型サムサ十七型十五石入提時計
金貳拾圓也
（機械は十五ヶ年保證）
内地[illegible]
大阪市天王寺[illegible]
時計直輸入部
中西白牡丹輸入部

癌
藥草治癌劑
いがん、子宮癌、食道癌、直腸癌、胃癌と慢性胃病
治癌
神戸市[illegible]
[illegible]藥草研究所

○人を助け自己を助け
第五十九回新職業募集
[illegible]開始

新式電療法教授
大日本電療學院

女のはらにカタマリの病◎
卵巢カタマリ
小川ウノ

新時代の權威ある新しき流經薬

月やく
流經專門劑
朝の消化
經驗豐富　理想的事業
くつ下の製造
重くなつての手術より輕い時の手當

高尚 新職業 生活安定
難病 根治
靴下製造卸 巴商會
大阪市港區千代見町三

赤鼻 アカハナ
奏効確實キット安心
キレイ
大分縣西國東郡眞玉
自然學校

中風病
多聞寺執事

男女必ず心得ねばならぬ
禮儀作法 婚禮式及初◎智識
二冊組
發賣元 特價 中央研究會

養鷄用完全飼料
其他家畜用飼料一切
東洋畜産興業株式會社

國産捕鳥
（極上絹糸製）
カスミ網
三間 三圓四十錢
五間 五圓五十錢
代引送料二十五錢
定價表進呈
漁具卸商 吉備商會

南部京平商店
岡形ニガリ
長崎屋の一 カステーラ カスマン

産科 婦人科
醫學博士 二宮亮吉
二宮病院

文化夜具入
高木鞄店

綿
布團綿 中入綿 蒲團 卸小賣
岩見製綿所
支店 京城本町二丁目

新舘落成
溫泉御旅館
東萊溫泉場
東萊館
電話長二八番

服む！効く！治る！
日東カゼ藥

京城永樂町二丁目
酒井婦人病院
酒井一郎

宮内省御用達
菊正宗
京城 前田商店
釜山 本嘉納釜山支店

全國醬油品評會
最高壹等賞

本邦唯一　處方明記
ミツワ家庭薬

處方を明記せる卓效藥三十二方を揃へたる本邦最初唯一の家庭藥
（處方を明記せるは實にミツワ家庭藥あるのみ）

一、處方を明記して、其内容を公開してあります。
一、處方は的確にして、奏效は顯著であります。
一、製劑は精確にして、效力は一定不變であります。
一、藥品は純良にして、中毒の危險が有りません。
一、容器は完全にして、變質の虞れが有りません。
一、内服藥は錠劑にして、服用し易いのであります。
一、價格は低廉にして、永く保存に耐へます。

製劑監督　理學博士藥學士　小平勘氏

ミツワ健胃錠 二十錢 五十錢	ミツワ胃腸散 二十錢	ミツワ消化錠 四十錢 一圓	ミツワ制酸錠 二十錢	ミツワ緩下錠 廿五錢 六十錢	ミツワ止瀉錠 四十錢	ミツワ清腸錠 四十錢	ミツワ驅蟲錠 一圓	ミツワ清涼劑 十錢 四十錢	ミツワ解熱錠 四十錢	ミツワ鎭咳錠 五十錢
ミツワミユーズ 八十錢	ミツワ人參錠 二圓	ミツワ鎭靜錠 一圓	ミツワ婦人湯藥 七十錢	ミツワ婦人坐藥 五十錢	ミツワプレトロピン 一圓八十錢	ミツワリンセニン 八十錢	ミツワ點眼液 二十錢	ミツワ鼻病液 四十錢	ミツワ歯痛液 二十錢	ミツワ含嗽錠 三十錢
ミツワ鎭痛藥 五十錢	ミツワ驅蟲液 四十錢	ミツワ養毛液 六十錢	ミツワ腋臭藥 四十錢	ミツワ撒布藥 三十錢	ミツワ軟膏 二十錢	ミツワ制痒膏 廿五錢	ミツワ頑癬膏 二十錢	ミツワ痔坐藥 五十錢	ミツワ雪の下 一圓五十錢 五十錢	處方、用法、效能の詳細は各説明書に記載

小田原學博士編家庭治療法（定價壹圓）御特價十拾錢（郵券代用不苦）を添へお申込みあれば御送り致します

ミツワ家庭藥三十二方を平易に説明せる美麗なパンフレツト御申越次第送呈

○ミツワ石鹼本舖
東京市下谷區二長町
丸見屋商店

當朝鮮各地方に對しては格別出精御用命に應じ可申候間何卒弊商會へ御註文の程奉希上候
福榮商會
釜山榮町一丁目二十七番地

虎の秋月來

虎の秀月といはれた村瀬畫伯、今は秋月と改め依然虎畫の研究に没頭し遠く印度南岸方面に虎狩を試み國境や岸駒の企て及ばざりし境地と畫力とを拓開せんとしつゝある。這般入京前山館に滞在中であり軍人の爲に揮毫に熱心しつゝあり近く北鮮の山中に入りてしたしく虎の生活を探究するともいふ。畫伯は語る『藝術上から見るに凡そ動物の内虎ぐらゐ色彩美にすぐれたものはありません』と以て抱負の一端を知るべし。同好中村梁太郎、川村一郎、阿野五郎、尾崎文七郎の諸氏畫伯の紹介者となりその際彌捕に後援難なきを期してゐる（寫眞は秋月畫伯とその虎畫）

嘯風莊襍記（九）

中村漁波林

×

我々試みにわれ〳〵が今日生活して居るところの文化的施設の内に就いて考へて見る必要がある。又それらの説明語りではなく、それらが開發して居るわれ〳〵の生活的行爲、更にその周圍に聳立して居る種々な構築、そしてこれらを將出して、今日のわれ〳〵が生活して居る融合の概念を明かにし聯想ながら此觀念を認識して見て、その上においてわれ〳〵の和歌或は俳句が、現在生活に如何なる價値とおよび藝術効果（功利的イデーの意義にあらず）を示して居るかを考へて見ることは最も重大な用件であり、又今日われ〳〵は是非共この考察を無視してはならないのである。

×

私はこの課題を急ぐ爲に最も卑近な一例を擧げて見るならば、二十世紀の今日に生息して居るあらゆる人類をして驚異と感慨を感ぜしめた彼の飛行船ツエッペリン伯號のわが國來訪事件である。

即ち詩人は詩に、歌人は歌に、俳人は俳句にそれ〳〵の觀照世界に捕つた驚きを歌つた。そして私はそれらツエッペリンに關する詩作、歌作、句作を出來得る範圍において隈く渉獵して讀んで見た。

その總體を最も簡單につけるならば和歌、俳句において取扱はれたるツエッペリンはなんといふ非藝術的、非現實的な、恰も斷片にでも出會へられて居るやうであつたのである。又歌や俳句に現れたツエッペリンに對する觀照は、おそらく神武天皇時代の鐵旗が飛翔するのを觀察するのといさゝかも差異がなかつたのである。たゞ悠々と青空を泳いで居るとか、氣持ちよく浮いて居るとか、堂々たる怪體とか、灰銀色で美しいとか或はその形態が偉大であるとかいつたやうな皮相なる形態美的觀察の形容だけであるならば、昭和の今日における歌人、俳人をわずらはさずとも、蒙昧の生蕃や南洋孤島の土人にて可なるのである。否ツエッペリンを歌つた日本の歌人、俳人は素朴の土人に比して、その生活、その知識、その感情には何らの差違がないのであるか。

われ〳〵があのツエッペリンに驚嘆したゆゑんは、ドイツのフリードリツヒハーフエンから東京まで一萬一千キロもある遠距離をわづか四五日の短時日で一氣に飛來したといふその驚くべき科學的發達の行使が、今後のわれ〳〵の生活が如何に驚異あるべく約束してくれたかといふ事實の觀照であつたのである。又そのゆゑにこそ天下の凡ゆる新聞紙が過日四段抜き、五段抜きの大見出しを以て大報導したのである。そして或のツエッペリンが大きいとか奇麗だとか、或は速いとかいふたゞ單にそれだけの存在でしかないものであつたら、無論われ〳〵日本人はあれ程までの感激を以つて歡迎しはしなかつたであらう。

そして實にあれ程の文化史的大事實と功績を如實に見せてくれた彼のツエッペリンに對して、われ〳〵の和歌や俳句があたかも全く無知なる原始未開人の如き感嘆のみしか表現出來ないものであるとすれば、和歌和歌、俳句は現代生活に取つて全く無用なる存在でしかないのである。

何故かとなれば、今日われ〳〵の藝術の本源性とその職能を認識する場合、あくまでもわれ〳〵の現實生活の上に立脚し、あくまでも現實生活を延長と爲なければならないのである。假令如何に奔放的、デカタン的傾向の文學といへども、その實人生の上にある全的生活、全的精神のものでなければ或ひはこれらに出現したる藝術でなければ、全く無意味な趣味に墮して失ふと同時に、常に放棄されて失ふ無駄な存在と化するのである。

アイヌ乙女に

圭四郎

かの洞爺湖のとある淋しき温泉町に
凋びしく立てるカフエーの
その碧々と映えし夕窓に　赤きかのこの
島田髮を結ひしアイヌ乙女が
そのかたけらなる　ふとりたる酒夫に
盃くみつつ安來節を唄ひ出しを
二十日あまりして　そゞろ歩きに
想出でし　銀座の街よ

（洞爺湖は北海道の西南端膽振國の附近にある周圍十二里餘の湖です）

余燼

例の『行進曲』で大衆を完全にキャッチした詩人西條八十氏近日中に新詩謡を試みんとの私信が來た。『固い東京哀歌ゆゑ』してゐる氏にとつて、詩謡はあらゆる意味において大きなくすりになるといふもの。

◇

少し古くなつたが、廿二日日本一の大洋漁業漁網丸で久米正雄夫妻が歸つて來た。例の徹舌家が明るくなつたといふから『失敗文學』とも縁切つてしまふことだらう。

◇

早大の稲垣達郎、五月女巧、飯塚純氏、食を忘れ八ケ年を費して『國際ドイツ政治思想』にお任せる論文『詩と藝術』といふ如き異色ある論文となつた。日本で二番目の政治學博士で、從つて父親の雷の如きイビキで毎晩睡さまを惱ます

京日詩壇

十月紐…8…佐藤清選

から

河野松島

おれは獨りでゐるとき
おれのかぶつてゐた堅い殼を
すつぽりぬぎすてたと思つてゐたが
事實はそうぢやなかつた
おれは澤山の人の前を出たとき
やどかりの様にこそこそ
もとのからに逃げて歸つた
本當にかたつむりの様にきまぐれに
明に開庭の殼を長々とのばすが
またもとのからに返つてしまふ
あゝこの數年來かぶつてゐる
たにしよりも堅いおれのからは
古めかしいみにくいからは
いつになつたらすつぽりと
おれの體からとれてしまふものか
おれがこのからを完全にぬぎすてるまでには
まだまだ長い苦悶の日が續くのか
あゝ堅いからの中にゐるのは苦しい

地上の愛

松本奥子

土の上に生れて
土の生むものを食ふて生きる
自然の愛を他所にはうつて
海に行くなー
海にうけば　お前の親達のように
暗い冷たい水底に沈むのだ
漁人の腕に抱かれて
めき〳〵太つてゆく桐の木を
お前の生命と樂しむのだ
海にゆくなー
ゆかねば飢えて死ぬとも
地上の愛は限りない命！
土の産むものが盡きるとも
愛情は地上の外にない

薫風會（咸興局、令邑報）

香園に紺瓶くもる火桶かな　桂城
抜き終へし大根畑や玉蔥　てる郎
大根干し軒下の街ふくらむ　玄鶴
孤ずをみそれにぬるゝ大根哉　スドウ
座布團のあひまく〳〵火鉢哉　蛇衣
令邑

京城石楠倶會（鳴仙居）

短日の水色暮くよどみたる　京二
風師く短日の大根洗ひたり　信子
短日や施の小鳥の鳴かずなり　丈青
郵便局の店のひとみち見ゆ　鳴仙

南柯京城支社（翠丘報）

見をれ撰つかぬ魚や秋の水　翠丘
朝市の野菜の山や馬肥ゆる　蛙郎
堆き漬の匂ひや馬肥ゆる　黄緑
石臼の影斜め・なり秋の水　菊十
せゝらぎの音、筧い秋の水　氷壺
筧から筧に秋をそゝぐ水　無外

延安句會（研田報）

牛逃げて後にかゝらぬ野菊哉　森泉
出水を昇のまゝに咲く野菊　吐思
道しるべ朽ち咲きし野菊哉　不二郎
收穫チゲにたふれし野菊哉　長川
村小徑搖しなれし野菊哉　紫雨
村外れ地藏のあたり野菊咲く　竹花
斷崖たり野菊咲きに鳥　空子
龍女の袖ゆれる野菊哉　研田

學藝界

◇伊達南郷氏（俳人）香貫と改名
◇土師野子氏（俳人）海軍保長より本府商工課長に榮轉。
◇石森迫川氏（俳人）咸鏡道視察旅行中の所興城
◇小學校に於ける俳句の作らせ方（矢田桔柏氏の新研究）味によせ方京都文理院より近刊される。教育者は勿論俳句研究者にも好個の參考書
◇『石楠』（新年號）容觀賞生論と病閣說散論とに就いて臼田亞浪、句集發刊に就いて三木謙風、來る地崎環球、臼田亞浪、佐藤良太安、龜浪、現代俳句集批判福島小雷、君田行人子、松村巨湫、太田鴻村、大野林火その他寄行所東京市外中野町新三七九〇

京日柳壇　九月集（二）　井上劍花坊選

窓近く來て蟬夏を啼き惜む　寧川　木内爲捷
夜來で聞く蟬の聲悩ましく　同　同
寄席があるに新調立ちつゞけ　浦項　草加興河郎
女護ケ島河童のやうになつて住み　同　同
大枚で抱えた女肌に蟲　京城　中根只行
やりくりに流策つきて傘が落ち　同　同
汽車の窓やさき名殘りを振つてゆく　京城　古川照波
保ふ手を若しやと額に飾たへる　同　同
蹴ふやうに犬が駈けゆく小松原　甲山　森巨國
炊事場に腰汗を拭き汗を拭き　同　同

元祿・天明期の俳句に見出されるジアツ的觀照（一）

難波敬舟

序・異素六帖の解釋

時花女郎　涼しき夜々　袂
人こそ知らねかはく暇もなし

戰器はうしほなり、飄瀨のさすとゆくとなり。杯をさすと三線をひくとを潮のさしひくとなぞらへていへるなり。

これは『異素六帖』といふ洒落本（戲藏七）にある。述べられた洒落本の内容を捉へて女郎の生活へ照射してゐる。その序文では『異郷の色を戲畫』するのだといつてゐる。洒の書題は洒落であるが、作者の眼識には落洒以上のものがある『文字を鑑賞するものは盛々からいふ點味の理解をしてゐる。』書籍目録には氣づかない。それをこの冊は指摘してゐるともいへる。この一文はこの立場に立つて元祿・天明の『時代』を夢へおかねばならないとも思つたが、それは俳句にあたつてジアツ的な趣味をひろひ出してゐるうちに分る（便宜上蕪村の句に限つた。）

第一　概觀

秋さびし覺えたる句を暗中す　太祇
明月や湖めぐりて夜もすから　芭蕉

こゝにジアズ的ていめいがある

月は秋は物思へとの何りかの　道立

芭蕉の鼠匠のていめいの總る節にけたゝましく鍔鑑を打つたのである。ジアヅはこの調節のていめいと鍔響のけたゝましい誇觸ひ避難、躍動である。その内容を見たいと思ふなら、『これらの物の靈の働きらをも躍じてのみその内容はうかゞはれる、從つてそれはこの形式の働きに認識する』譯とかいふ大澤晁氏等にきけばわかる。が氏らの所說そのものがジアヅていめいなのだ。再び鍔響を打てしてまづ踊り子上篩れ。

踊子や夕まぐれして狂はしき　大祇

上づつた奇聲をきけ。次ぎに夜宴だ。この酔豆踏鼠ならぬ

彼後家のうしろに踊る狐かな　太祇
生ひ添ふや小袖が中の女郎花　九董
子賓を穴へ呼びこむ野分かな　召波

彼の後家（寡よ・エゲノス）のフオノス・トロツトの琮鏃さを見る。野分の如き夜宴である。生へ添うた柿媚の如くに鄙宿した組々。するく〳〵とあなへ呼びこまれるものもある。』

芭蕉葉の打かへされし月夜哉　乙州
芋坦け苧のそよぎに見えに兇　几董
丸盆に白菊を解く包かな　太祇
痩せたる方の扇の香みけり　太祇

この家の女主人公の居室であろ。彼女は今夜更をしてゐる。『打ちかへされ』た衣の背白い裏が見える。芭蕉の裂裂のやうだ。もつと白みがゝつて見えるいもの葉裏だおゝ、その裂のそよぎに肌のいも虫を見た。白菊を解くにほひだ。つや〳〵な丸盆の豪兵。そしてマメの躍の術き姿態。

健康を贈る！

年末年始の御贈答品は先樣の健康を祈る眞心の意味から健康飲料蜂ブドー酒が最適の品

蜂ブドー酒

品質醇良
體裁高尚
價段格好

發賣元　東京本町　近藤利兵衛商店
醸造元　東京淺草　神谷傳兵衛本店

專賣特許　第三四八二三三八三〇七二號

八ゴム日

カタログ進呈　ゴム靴界の超弩級

發賣元　仁川宮町　ゴム日工作所　電話長九八二番　振替京城一六四八一番

リンゴ カステラ

例年通印入タオル大特價像約引受開始致しました

品質第一　價格最廉　登録商標

ツル印タオル

發賣元　大久保眞敏商店

各國時計

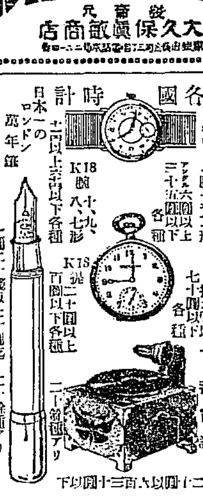

クローム腕六型以上　七十圓以下
K18腕　十八、十九、十七形
K18提　二十圓以上百圓以下各種
日本一のロンドン萬年筆　十圓以上三十圓以下各種
蓄音器　二十圓以上六百三十圓以下

右ニ付型錄御入用ノ節ハ二錢切手封入申越サレ次第贈呈
一圓二十錢以上十圓迄　二十餘種アリ

時計御商　小賣部
創業明治廿八年
喜多金光堂　京城黄金町二丁目（電本長一〇一五番）　振替京城七八二番

京城若草町大通り
今村病院
内科　小兒科
入院隨意　普通病室　隔離病室
電話　本局　病院用三一八三一　自宅用三六五番

銘酒 朝の壽

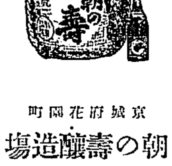

京城府花園町
朝の壽釀造場
田坂園一
電話本局三三六七番　振替京城八七八番

消化器 口香料
小粒 仁丹 大粒

仁丹金言小話

先々代住友吉左衛門翁が、曾て東京瀬戸物町の古川市兵衛翁の店を訪ねて『御主人にお目にかゝりたい』と言つて名刺を出すと、店先に座つてゐた丁稚の一老翁が慇懃に『ようこそお出で下さいました』と挨拶したが、吉左衛門翁は、勿論一手代位に思つたから更に『御主人にどうか……』といふと此老改めて叮嚀に挨拶を交はしたといふ。

※翁は『はい私は市兵衛でございます』と答へたので、翁は太く市兵衛翁の質素篤實なのに驚き且つ感じ入りを

（和話）◎質素は磨けば何時でも光る

銀粒新製仁丹、仁丹純露香錠
仁丹の煉歯磨、仁丹（型）体温計
仁丹のハミガキ、仁丹歯ブラシ

株式會社 山口銀行 京城支店
資本金五千萬圓
本店 大阪市

泡立ちよし
匂ひよし
使心地よし
ご覽の通り
最も大きい
お徳用石鹸

ホーサンス
牛乳石鹸

道路商人の進出に　なやみぬく各署

捌くものは玩具や瓮など　イカものばかり

道路取締を破つて不許可の道路商人が最近著しく激増して來た。路端で賣られる品物はまづ財布、かんざし、石鹸、齒磨、シャツ、靴下といつた日用品が最も多く次ぎは布類、古着、萬物のがらくたで殊に年の暮をひかえて、行人の歸途家への子供のみやげにと一時作りのつまらぬ玩具や書だしいものになると種々雜多な形を集めた古色蒼然たる鉢を賣るものもあり、これらは毎年々末にあらはれて來る現象であるが、殊に本年は不景氣風の吹まくるゝかそれとも[illegible]の余波か[illegible]から大商店の[illegible]といつた蔭にそひ、路次小路に不許可の道路商人が雨後の筍の樣に進出して來た

一齊捜査で十數人を擧ぐ

行商や道路侵害も取締り　一番多い鍾路管内

これらの不正商人の取締ともいはれる鍾路――最も多くの行商、路上販賣がされる管内だけに鍾路署では特に年末捜査を施行し一日外勤巡査は數隊に分れ管内の道路取締をなした結果、府内[illegible]番地[illegible]外十余名の不許可道路商人を擧げた、なほこれら夜店の不正商人以外に自轉車あるく野菜商人や許可も受けずして營業してゐるものがあり、殊に府内[illegible]町七九[illegible]の如きは通行を妨害すると人通りのはげしい鍾路に荒商賃の板塀をまはす等道路に對する道德觀念が全くなく、やたらに道路侵害をなす者多く今後鍾路署では年末警戒とともに道路侵害者を嚴重に取締る事になつた

車を片手で支へて友人[illegible]と立話し中のところへ水原方面へ向けて疾走し來つた[illegible]の運轉する貨物自動車にはねとばされ[illegible]は[illegible]に[illegible]

縁故を頼つて猛烈な就職運動

少年も遞信局が七八十名を採用

遞信局では毎年數十名の官吏の新規採用又は缺員の補充を行つてゐるが明年度も大體例年通り七八十名は採用しやうとする見込であるが就職口を[illegible]の各學校卒業生および失職者等が學校長又は縁故をたよつて猛運動を試み新規職務課長の机上には履歴書の山をきづいてゐる遞信局は部内の吏員養成所から百余名の卒業生を出し、その他は中等學校以上專門學校程度までの者を採用する[illegible]

これも四月の新年度と共に一時に採用するのでなく缺員が生ずると共に漸次埋めて行くのであるから就職者は履歴書を出して氣長に缺員を待つより外ない、なほ右の外貯金管理所の方でも毎年六七十名を補充又は新規採用しその多くは女事務員であるが[illegible]

値切られた原告側

慰藉料請求事件の判決

慰藉料五千二百余圓、總額[illegible]の判決はその二十分の一にも當たらない二百八十三圓――とは何んと値切つた判決ではないか、判決は二日京城地方法院において加藤裁判長によつて[illegible]と[illegible]三郎間の慰藉料請求事件に言渡されたもので昨年九月九日午後九時頃原告が[illegible]小學校門前に[illegible]

驛辨値下げ

卅五錢を卅錢に　明年二月から實施

【東京電話】鐵道省では二日午前十時より本省に各鐵道局旅客係長會議を開き卅五錢の驛辨を三十錢に七錢の栄を五錢に値さげし明年二月一日から實施に決定した

こ宵

講演と音樂の夕

伊庭、笈田、内田の三氏が七時から公會堂で

待たれてゐた本社後援『講演と音樂の夕』はいよいよけふ三日午後七時から府内長谷川町公會堂で開かれる一行のメムバーは[illegible]江、田谷力三、高田雅夫氏の諸氏としてかつ現在樂壇の

大御所として知られてゐる伊庭孝氏、世界最高の音樂の府たるベルリンのホッホシューレを卒業し日本一のピアニストといはれてゐる笈田光吉氏、及びパリトンの名手、内田榮一氏の三氏でわが國樂壇の一流を集めてゐることは周く知られてゐるので、稀にまれぬ半島の好樂家のために、今夜のこの會合が、いかに素晴らしいものであるかは、何らの說明をも要せぬものである、内田氏のパリトン獨唱、笈田氏のピアノ獨奏何れも[illegible]の魂をつかまないではおかぬだらうし、その上に伊庭氏の『音樂はどこへ行く』と題する講演は古典主義の内容、ロマン主義の特質、印象主義の[illegible]を述べ、戰後のジャズにおよび將來の音樂の傾向を示さうとするもので半島の樂壇に大きな波紋を描くであらう、伊庭氏は現在の音樂批評界の權威ではあり、その人物識見共に時代の尖端に立つ人であつて本邦の新興運動も同氏が上山草人氏らと創始したものである。伊庭氏の來城を得ただけでも當夜の盛況は期して待たれる。因に入場料は一般五十錢、一圓、學生五十錢である

學校側は依然强硬

養生高普の盟休事件

[illegible]養生高普四年生六十名は盟休中の同校三年生退學生に同情し、二日午後三時頃、突如學校側の手を經て退校學生の復校嘆願書を學校當局に提出して回答を迫つたが、受け入れないので、三日より盟休をなすことを申し合せて退散したこのため學校側では直ちに職員會を開いて善後策について協議した結果、最近の方針通りあくまで强硬に出で、場合によつては盟休生全部の退學處分をも辭せない意向である

る事情なことをいひ、採用してもその高い月給も出[illegible]、これ一九三〇年へかけての世相であらう

樂人ら來たる

右から笈田、柴田、伊庭の各氏（朝鮮ホテルにて）

列車魔逮捕

强盗前科一犯の元列車ボーイ

【東京電話】一時途絶えてゐた東海道線の列車强盗事件の犯人は各列車に刑事を乗車させて警戒してゐた處、二十五日午後九時四十五分東京驛發下關行き列車二等客中から强盗した犯人を逮捕したが、則ち同列車が濱松に到着前犯人は六、七名の相客のトランクその他を强奪した上濱松驛で下車したが、調査の結果犯人は東京市外[illegible]の自宅に於て[illegible]した現金二千八百圓を攜へ橫濱市[illegible]待合濱松で遊興中を逮捕され一昨年後顯出に護送された、犯人はかつて列車ボーイとして東京驛にゐた古澤久作（二）といつて大正十二年出現[illegible]の罪をへこの夏六月出所したが以來就職難のため列車强盗を働いてゐたものである

のり込み直に鐵路線に吉野高等主任を訪ひ高等課室で卅分にわたる懇談をなした後鐵路高等刑事と共に東方面に向つたがこれは主として京城における思想團體およびその細胞團體の取調べにあるもの、如くである

汪公使の辭職

近く許されん　後任は張繼氏か

【上海二日發電】國民政府は駐日公使汪榮寶氏の辭職願に對し極力慰留中であつたが氏の辭意かたきをさとり近く辭職を許可することになる模樣である、後任には日本通の前立法院長代理張繼氏の呼び聲が高い

駐日公使問題で　張繼氏語る

交渉あつても拒絶する積り

【北平二日發電】駐日公使後任に擬せられてゐる張繼氏は語る　余は外交官にあらず左樣なことはあり得ない、萬一政府より申出であり[illegible]とも拒絶の外はない、余は自由の立場にて日支國交のためつくしたい

社民黨大會

三日間開催

【東京電話】社會民衆黨では來る八、九、十の三日間芝協調會館において第四回黨大會を開くはず

臥龍あり九百

陸上競技に覇權を握り　期待かゝる今後の躍進

半ズボンの健兒

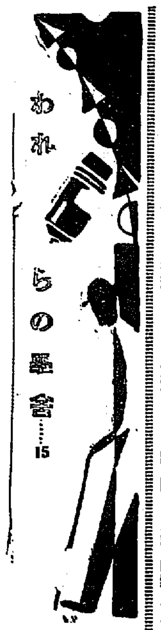

われらの學舍……15

川中島の一騎打ち――上杉謙信！　武田信玄！――といふけれど、信玄なければ謙信なく、謙信なければ信玄なし――その名勝負……甲斐に越後――秋風寒し――臥山あはせ得た――賢州の郡――……と眠れず、歩山掲ぐるくあるいて歸き上げた、わが日本外史の壯烈の勝負にもカットされるといふわけ……で臨中――京中――と共にならつて、京師が、二つの學舍をならび建て勉めよ、けげめ、臥出して……に後ろを見られるな！

わが城南の健男兒――臥中健兒の特色はすれも見られはな半ズボン――は教育界の名物男、沈默、果敢の京校長臥龍赤八先生が胡麻を掛けてしぼりあげて命令一下――突如敢行の手ぎわも鮮かに中學生の服裝改良に先鞭をつけて生徒、父兄と女學生――川入の斧眼卓さんを驚かした……彼のモットーは眞面目に生き、健やかなれ――と至つて簡略なものだが、噛めば噛むほど味が出る――

◇

臥中名物先生の綽名……校友會員――臥龍の先生が爆彈！……禿げ頭とキッチリにこれ事あるに似たなきをものは天才で、彼等が發明し、もしくは應用する綽名には實に恐しいのが多い……龍！河童！栗っぱ！はよいとして、下駄！ガリ！大福！――の傑作に至つては臨解に[illegible]想像をゆるさい――その下駄先生は本名鈴木俊太郎、立志傳の一篇、宗教の大聖典、なかなかの快男兒――指へ切れない熱情が臥中の宇宙となり、[illegible]、[illegible]問題となり、漢業の地理はそつちのけといふ鈴ちり――

◇

臥龍を！臥龍を！貴い歷史を誇る臥龍を！と熱砂を踏んで汗みどろの臥山の騎士――も物かは百戰錬磨の甲斐あつて、今年は臥中大當たり……陸上競技に覇を握り、日指す敵は木能寺――ボール一つに運命をかけて天晴京中を眼下遙く見下して自他ともに許す堂々たる運動界の重鎮となつた――その他柔道、劍道、庭球、ラグビー等々行くとして可ならざるはない臥中今後の躍進が期待される

◇

若いローズ、臥中健兒の特色は……か、臥山のけむる綠の松蔭の健に見つられたる學舍の内容、おゝ若い若人の理想――臥中の光り――朝陽に輝く臥山のみどり健兒――ひたすらに向上の道にむかひ邁進せよ（寫眞は臨島校長と化學實驗）

留守居の妻を毆打して强奪す

暴行も加へた振威郡の强盗

【平澤特電】振威郡内面[illegible]里[illegible]方に一日午後十時頃年齢三十五歲前後の朝鮮人が、つるまきを着し目出帽、地下足袋といふいでたちで棍棒を攜へ表入口より闖入し、恰も主人不在を奇貨として[illegible]妻[illegible]（[illegible]）を棍棒で毆打し現金十一圓十錢を强奪しかつ同人に暴行を加へた上何れへか逃亡した、被害者は後難を恐れ兒行後十一時間を經て翌二日午前九時頃駐在所へ屆出でた、平澤署では直に右の屆出に基づき非常召集を行ひ出中署長以下大捜査を行ひ午後四時に至り有力なる容疑者三名を逮捕し嚴重取調べを開始した

掛取金を盗み出す

惡店員京城へ潜入か

仁川府外[illegible]里百九八[illegible]商店方[illegible]金（[illegible]）は三十日夜同店[illegible]の奧に据えてある金庫内よりかけ集めの現金二千六百七十八圓を盗み出し京城方面へ乘込んだらしく各署で嚴探中である。

池田刑事ら入城す

金剛光州警察署高等主任の池田刑事ら二名は二日午前十時京城驛に

發動船顚覆

五名行方不明

二十四日江陵郡注文津から高城郡長箭港附近に出漁航海中の發動船一隻は二十五日午後二時より同六時に至るまでの間に江陵郡新里面[illegible]行方不明となつた（江陵）

江陵郡玉溪面以下不詳金光河へ二九）ら城郡土城面我津[illegible]天

献金

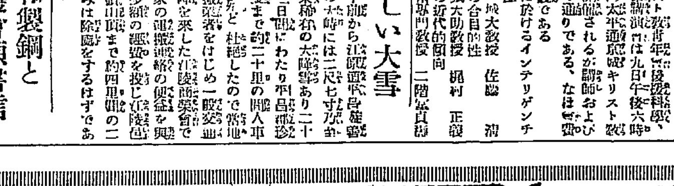

二日京城府へ申込んだ國防獻金は元町一ノ一〇高田すゑ氏の十圓、旭町二ノ四九盛[illegible]世子氏の十圓で累計七千四十四十一錢に達した

産業講習所の開所式

（二六）江陵郡[illegible]面[illegible]津里[illegible]東采（二八）[illegible]以下不詳[illegible]（二六）江陵郡沙川面沙川津里朴[illegible]達（二六）

高級みやげ品　名月　朝鮮風俗せんべい　三越・大和軒・明治屋　海市名産商會　釜山棧橋食堂

社會教育振興策

青年團、處女會指導に　中等校々長の協力

【東京電報】文部省は社會教育の振興、振興を期するため從來主として小學校長、訓導の手で行はれてゐた青年團、處女會の教育に中等學校長の協力をまつこととなり近く一部中等學校々長と協議を重ねてゐたがいよいよ成案を得近く訓令を發することとなつた

土地基本調査

本年度中に完了　水田可能面積の各道別

總督府が大正九年度以降十ケ年間の繼續事業として總額二百萬圓を以て調査續行中の全鮮土地基本調査はいよいよ昭和四年度をもつて完結することとなつてゐるが、十ケ年にわたる調査の結果開墾土地改良可能の水田は總數二千百六十九ケ所、その總面積六十五萬六千七十四町歩で、これを各道別にすれば次ぎの通りである

土地基本調査による土地改良可能の水田（備考）甲は二百町歩以上のもの、乙は二百町歩以下のもの

	個數	面積
京畿	[illegible]	[illegible]
忠北	[illegible]	[illegible]
忠南	[illegible]	[illegible]
全北	[illegible]	[illegible]
全南	[illegible]	[illegible]
慶北	[illegible]	[illegible]
慶南	[illegible]	[illegible]
黃海	[illegible]	[illegible]
平南	[illegible]	[illegible]
平北	[illegible]	[illegible]
江原	[illegible]	[illegible]
咸南	[illegible]	[illegible]
咸北	[illegible]	[illegible]
計	[illegible]	[illegible]

京釜線大田　新築　千歲旅館

豫審決定の取消し

近頃めづらしい事件

[illegible]において豫審[illegible]の決定をうけ、檢事が抗告した近頃珍しい事件[illegible]（二）のため被告人の中で[illegible]死の狀態にいたらしめ、こよし太の石二つを[illegible]

科學宗教講演會

[illegible]キリスト教青年會後援科學と宗教、聖譜講演會は九日午後六時半から府内太平通京城キリスト教青年會で開催されるが講師および演題は左の通りである、なほ會費は金二十錢である

一、現代に於けるインテリゲンチャの地位　城大教授　佐藤清

一、生命の合目的性　城大助教授　梶村正義

一、宗教の近代的傾向　延禧専門教授　二階堂眞壽

珍しい大雪

二十五日午前から江陵郡地方は强風を伴ふ雪模様の大時には二尺七寸餘の未曾有の大降雪があり二十七日まで三日間にわたり平昌郡珍富より江陵まで約二十里の間人車の交通は殆ど杜絶したので當地附近は[illegible]をはじめ一般交通界は大支障を來した江陵商業會では各商業家の運搬連絡の便益を興へんとし多額の經費を投じ江陵邑より大關嶺山頂まで約四里間の二等道路のみは除雪をするはずである（江陵）

すびつけ深さ二尺の河水中に沈めたといふのであるが豫審不充分としての豫審判事の決定に對し二日京城覆審法院では伊東判事より[illegible]決定取消の判決をなした

昭和製鋼と渡邊會頭書信

東上中の渡邊京城商業會議所會頭から中央における最近の情勢につき二日商業會議所に左の入電があつた　昭和製鋼所問題の件は吉田仁川會頭朝鮮の途に就けるを以て同氏歸仁の上詳細聽取せられたし　十二月三日朝鮮鐵道促進期成會幹部一向拓務大臣に面會朝鮮鐵道促進の件を陳情すべし

吉州の電燈

咸北電氣吉州支店の工事内外線および取付工事はすでに終り目下發電機の組立中であるが遲くも中旬には點燈の運びとなる豫定である吉州市内も永年のランプから明るい電燈に變る譯である（吉州）

山口校長危篤

鏡城郡羅南高等女學校長山口宇造氏は慈惠分院に入院加療中の處經過良好にて一旦退院の豫定であつたが三十日午後一時二十分腦溢血を起こし危篤に陷つた（羅南）

教習生卒業式

新義州における平北警察部の巡査教習生卒業式は三十日午前十時から警察部長臨席の下に執行された今回の卒業生は四十名でそれぞれ管内各署に配屬された（新義州）

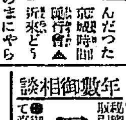

▲一時流行んだつた京城時間勵行會▲近來どうやら下火となり▲いつのまにやら勵行會の世話係である村木時計店主は嬉しい▲これに鑑み勵行會をよせていはくや◎時は金の翼だと古人は訓へのことせども、守るに少しく入の世の、逝きてかへらぬこの時を、守りて惜め國の爲▲拔山盃世の功業を誇るも時のかなり、惜しめや時を千金の時を惜しみて人生の、幸を進め上國の爲▲『時』行淨曲くだんの如し

趣味の貯蓄

貯蓄しながら割增金の樂しめる方法は小額債券の有する絕對唯一のものです　お求めあれ

福合せ債券（六通あれは四季を通じて毎月くじをあめる面白き方法あり御照會を乞ふ）興味多くお求め易き各種の方法あり、案內書御申越次第急送す

債券（證）相場

相場急變の場合は隨時改正することがあります　此相場本月十五日迄

[illegible]	[illegible]	[illegible]	[illegible]	[illegible]	[illegible]

◎印來月くじ

◎此相場は仲値ですから實際の賣買値は十圓券十五錢上下五圓券十錢上下で有ます　◎印ある分御賣受の際は弊社の都合により右相場値締より開き大なると可有之候◎勸業銀行月報（號外付）半年分一圓八〇錢一年分三圓四八錢號外丈一年分三六錢（相場表、勸業案内御申越次第呈）

東京市麴町區內山下町　日本勸業證券株式會社（日本勸業銀行構內）

九州支店　振替福岡一九五五〇番　福岡市天神町七八の六　電話[illegible]二〇一四・二〇五九ヨリ二一〇三・三八・丁デ振替東京一八

福岡支店新築落成につき去年十月十九日より右番地にて營業仕居候

基礎講義　全十二卷每月一卷一年修了毎卷二六〇頁一圓。電氣工學と普通學とを甘くつき混ぜ無比の新仕組。小學卒業生にも電氣一般がよく分る。標準テレゴグへの楷梯

電機學校　電氣講義錄

完成紀念特典　入學金不要本年立し一月末迄の入學申込に限る　標準テレゴグ　東京神田錦町　（見本付規則書申込次第送）

特設痔疾診療　外科・內科　仁愛醫院　龍山元町三丁目（郵便所際）　電話龍山四四九番

株式會社　大澤商會京城支店　京城本町一　振替京城二三一番

時計　貴金屬　金銀鎢器　寫眞機　活動寫眞機及材料一式

年數御相談　恩給金融　誠實一貫　秘密絕對　親切第一　府川仁九拾町宮　森田耕

●にんにくは煮ても焼いても効めたし　アルリーばかりは燒かず煮はせじ
●アルリーは生のにんにく其まゝの効め保せて臭ひはさせじ
代理店　京城　新井藥房　其他有名藥店にあり

運命の浪 【179】

遠藤柳雨作　多田穀三畫

謎の五千金（一）

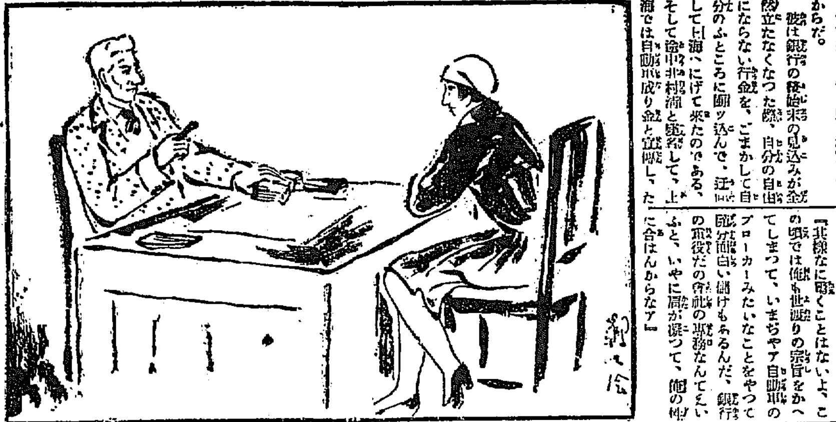

八千代がその人に會つて、意外の感に打たれたのも無理はなかつた。相手の男は頭髮の大分白くなつた老紳士で、例のグロテスクな上海バーの地下室で、淪落の女瀬香と組んで踊つた、井村潤と變名して世間を胡麻化し、日本の土地を放れる時、故意と九州へ逃つて長崎から、遠廻りをして上海へやつて來た、實は阿久澤實だつたからだ。

彼は銀行の破綻の見込みが益々立たなくなつた際、自分の自由にならない行金を、ごまかして自分のふところに飼ッ込んで、逃げして上海へにげて來たのである。そして途中井村潤と變名して、上海では自動車成り金と宣傳し、たくみに自分の眼鏡をくらまして居るつもりだつたが、とうにこの事は知れて居た、東京における各私立探偵社では出奔先を上海とにらんで、それ／＼逮捕に手を廻けて居たのだ。

「まア阿久澤さんでしたのねえ」と、八千代はあきれた。

「驚いたらう」

「到くびつくりしてしまひましたわ。でも本當にお久振りでしたのねえ、あのお手紙の意味本當でせうか」

八千代もある感慨を感じつゝいつた。

「手紙の意味？」

「えゝ」

「馬鹿に急くぢやアないか」

「えゝ、然がなけりやアならない必要があるのですの」

「そりやアもう分つて居るよ。同時にあゝ書いた以上、俺にも既にマで數つて上げるよ、東京ぢやア散々御世話でもらしたし、色々厄介にもなつたしするから、そのお禮心といつちやア變だが、もうチヤンと五千圓だけ用意して待つて居たんだ」

「まア―」

東京に居た頃の、金に切れない男に似ず、馬鹿に切れると八千代は思つた。

「其様なに驚くことはないよ、この頃では俺も世渡りの宗旨をかへてしまつて、いまぢやア自動車のブローカーみたいなことをやつて随分面白い儲けもあるんだ、銀行の重役だの會社の重役なんて云ふと、いやに肩が凝つて、俺の性に合はんからなア」

遠まわしに銀行の方や會社の方を放擲したやうに話した。それは嘘であつたことは、八千代は知り抜いて居た。然しそれを露骨にいふのは、險いところへ觸るやうなものだから、故意と八千代はなにもいはず、彼に都合のいゝやうにいつた。

「本當ですわ、なにをなさつたところで、一生は一生ですもの、結局ご自分のすきなことをなさつた方が、人間としては幸福ですわ」

「うむ、まつたくさうだ」

阿久澤の井村は、さういひながら、用意をしておいた五千圓を、紙包にして卓上において

「ぢやア、五千圓だけ都合しやう、ある時拂ひの催促なし、上げるといつては憾いからねえ」

「いえ、都合がつきましたら、なに一興行やつて、人氣にさへ投じますれば……」

「さア／＼、水臭いからなア」と、いつた彼はふと氣づいたやうに、自分は都合上、上海では井村といつて居るから、阿久澤とい

朝鮮名物　鎮痛應用の珍菓　深山の雪　蜂蜜松の花入

名物　栗萬壽　橘屋

京菓たまや京菓店　電本720

圍碁新局（二）

先番　向井一男　非上一郎（四段）（三段）

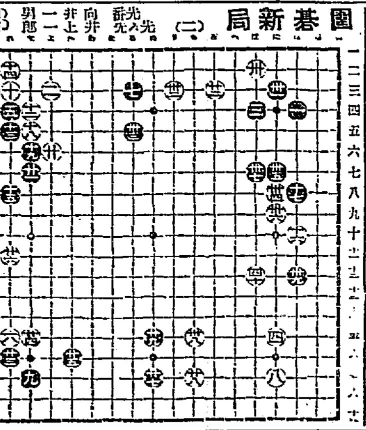

[illegible]

讀者らん

▲一日夕新校三市場より大和町一丁目に出る道で北部なる路盤拾得す（へ）龍本六三一）▲十一月二十九日迄大白無路面内にあり御心當りの方は御照會ください（高陽郡小使李昌完）▲先月廿一日廿二日に行はれた『淺野長靜篇大會』で獨唱された少女の方の名前をお教へ下さい（百合子）▲中門ハルチさんです（係）▲本町四丁目東部の方と同感です、明日二個興行三階貸りの小さな店で一ヶ月賃上の半分は家賃にとられて實際堪りません、監所は雨が降ると傘をさして仕事しなけりやなりません、ケチンボで有名な家主ですよ、おそれ、早かれ下げなきやならない事はわかつてますのに、氣持よく自發的に下げては如何？そしてせめて年に二度でも破損のケ所を見に來ては如何なものでせうかね（思家主の店子）▲私達たゞ今二十五圓の商家から家に轉居致しましてから、一年近くなりますが、近々外の家に移宅するつもりですが、家主の方では敷金を日割せくれるべきものでせうか、はいります時は日割ではいりましたが、どなたかおしへて下さい（一借家人）

▲家賃値下問題はいち早く全紙面によりて心ある家主は自發的に多少の値下を實行しつゝあるに束町の家主は先月借家人が連名で骨を折りてこの際値下方を懇請せるにも拘らず自分の借家は値下などは絶對に出來ぬと一蹴のもとに拒絶したかゝる悪辣なしかも家賃の催促のみに喧しいこの家主に對しては社會の輿論に訴へて飽まで初志を貫徹すべく目下結束をかためつゝある事はくれぐ彼にして一日も早く反省するようその妙策として有名な淺野さんの爪の垢なりと煎じてのましたらよからうと寄りく協議もしてゐる（破れ屋）▲二十九日午前十時頃自分は京城府廳前停留所にて本府方面行電車を待ちをり龍山方面より疾走し來る電車一一八號（安藤運轉手）は無停車にてユゼをかけ通過するを以て大聲にて呼出しに車掌が笑ひながら後顧みて

そのまゝ疾走し去れり（後方に乘れる婦人客が車掌に手を以て注意を與へ居るを見受けたり）コンナ車掌や運轉手が居るから往々電車の事故も起こり又飛降りや飛乘りもせねばならぬ樣になつて來るナント電車課長さん貴方の監督が出來ぬから仕方がないでしょうか（大和町住人）▲貴紙上連載中の百渦香千代氏著『新鮮漫語』を單行本として御發行下さいますやうお願ひいたします（一讀者）▲當者は單行本として上梓する意向を持つてをられます（係）

出版界

▼新興ゴム（五二號）京城南大門通朝鮮合名ビル新興ゴム新報社二十錢

▼エコノミスト（二三號）金解禁特輯號、金解禁後の財界（山室宗文氏）、禰監の解い（松永安左衞門氏）、金解禁後の財界推移（生田定之氏）解禁と矛盾せる政策（大口喜六氏）その他（大阪每日新聞社發行）

▼らしほ（十二月）自動車踏切事故防止會記念號。運轉從事員の研究資料を網めた雜誌。事故防止關係記事のほか、講演、研究、裝調座での他を掲載（らしほ會頁刊）

▼わしが國さ（一六號）京市東二番丁仙臺商工會議所内仙臺協贊會十錢

▼新家庭日記（昭和五年）この日記の特色は料理の解説が每頁に添へられ、その日／＼の御獻立の食事獻立を掲げた點にある、これ等の料理法には更に索引が分類のもとに附されてあり、立派な料理法として役立ち、巻尾には別に臨事の料理を説き、附錄として家庭婦人の常識たるべき事項を百餘頁に亘つて説いてある、家庭の日記としては異色あるものであり用紙裝製共に立派に出來てゐる四六版（東京市京橋區南傳馬町一ノ二鈴木商店出版部一圓）

▼文藝戰線（十二月）日本共產黨事件について（暫野季吉氏）日本共產黨事件記事解禁に際して（田口運藏氏）その他（東京府下杉並町高圓寺五五三勞農藝術家聯盟内）その他三十五錢

▼大阪藝貿易商報（二八八號）大阪市西區北堀江上通四の四その社十錢

▼ひかり（昭和五年）日記である日附なし上欄には、一歴國の西田天香氏の講述を掲記してありその大部分は未發表のものである、その日／＼のつゝましやかな生活を追錄すべく、まことにふさはしい企てである、四六版布裝（東京市神田區表神保町一〇國民出版社一圓）

▼法律新聞（二〇一號）東京市丸の内二ノ二一その社二十錢

▼寫眞ニユース（七六號）東京市外落合町葛ヶ谷六六〇フォトタイムス社五錢

▼酒友（一七號）慶南酒造組合内慶尚南道酒造業組合十錢

▼學生日記（一九三〇年）日附なしの記入欄の下部各頁に博物、物理、化學をはじめとして地歴、數學、英語などの問題と解説を收めた特色がある四六版布裝（東京市神田區表神保町一〇國民出版社八十錢）

▼多苗（十二月）短歌誌（釜山府仙町二〇一五その社二十錢）

▼公州學報（一〇號）公州慣習研究會錢

▼朝鮮之水産（六八號）西湖津に關する意見（村上隆吉氏）魚探飛行の効果に就て（秋山貫氏）その他（京城長谷川町一一朝鮮水産會二十錢）

日東カ七樂　演藝案内

中央館　マキノキネマ
當る三日より特別短期均一興行
大階上席二十錢均一
マキノキネマ特作　二大時代大篇の再出現
押本七之輔監督作品　侠骨清水次郎長外傳
森の石松　全八卷
谷崎十郎　櫻木梅子　泉清子
マキノプロダクシヨン超特作映畫　日本映畫界の名トリオ
原作脚色　山上伊太郎　監督　マキノ正博　撮影　三木稔
浪人街　全十五卷
第一話美しき獲物
南光明　谷崎十郎　河津清三郎
大林梅子　岡島艶子　根岸東一郎
外マキノキネマオールスターキャスト

大正館
三日・四日・五日・三日間限り
林長二郎が猛烈淋漓たる大亂鬪と松竹キネマ代表的短期特別大公開
特別料金　階下大人六十錢　小人十錢
蒲田特作喜劇　下町の戀
松竹キネマ京都特作時代劇
吉谷久雄　齋藤達雄　岡村文子
八雲惠美子　主演　射的屋の娘　大喜劇六卷
多島泰三原作監督
杉山公平撮影
實演　代キ萬人喝采長二郎捕物快挙決鬪仇討　鏡の人』改題
曉の勇士　八卷
林長二郎主演　千早晶子　坪井哲　中川芳江
松竹キネマ特作　野村芳亭不朽の名作
婚姻の掟を如何にせん……
はあるものかくも悲しき……

東亞倶樂部
當る一日より初冬映畫大名篇特別上映
東亞キネマ京都作品
凡ゆる階下其の他を以て喜劇人
現代劇　月岡正美　住吉鮮子　主演
酒は呑まれても呑むまい
相當の晩學を失敗ら酒を呑む
毒唇　十卷
岩田祐吉　新井淳
松井千枝子　花菊江
小京吉松良　武田一男
大衆演　押本國勝
ギヤングワー
大學騎道　ジョージオブライエン主演
アールケイオー本年度最大傑作
東亞キネマ京都作品　光國三郎　原駒子　主演
細川の血達磨
大衆代劇

健腦丸

一の實證は百の雄辯に勝る

適確なる『健腦丸』の效驗!!

特長　健腦丸は腦に營養を補給し、根本的に頭腦を健全ならしむ要素を備ふ。

主効　▲腦充血　▲神經痛　▲腦膜炎　▲腦貧血　▲逆上症　▲卒中　▲頭痛　▲眩暈　▲耳鳴　▲健忘　▲中風　▲便秘

島村博士證明　健腦丸　腦病良藥　KENNOGWAN

本舗　大阪・東京　丹平商會藥房

黒髪の生々とした色艶は

美しいお顔を一層美しく引立せます

ふけが赤毛が染めナイス

大阪東京　丹平商會

化粧品店及藥店にあり

だまされるな

素人で出來る新發見の種々の手段　淋病の検査法

淋病には新發見の注射藥だとか廣告してあるがそんな療法はまだ醫學界では認められて居ないのだから注意せねばならぬ、まづその藥効を知るのは小便の檢査である。朝起きたての小便をコツプに取つて見ると、小水の中に白い糸屑様のものや細いゴミの様なもの（淋菌）が浮いたり沈んだりして居る。藥を服んでも注射をしてもそれが取れない様では藥効はないのである。商會藥を服用すれば其日から糸屑様のものや細いゴミの様なもの「淋菌」が目に見えて減じ膿が止まり痛みが取れるこれが何より藥劑の有効を立證するのである。

請合藥　八日分四円

りん病

商會の製劑は日本で初めて出來た下図の最新式の電氣工場で製藥した良劑である

帝國醫科大學病院　歐米醫科大學病院

に於て臨床試驗せられつゝあり、內務省衛生試験所の封緘せる優良藥を販賣せる事を保證す

前述の證言に進へる事を證明せる時は分析料百円進呈す

日本で始めて出來た最新式電氣製藥工場

大阪市十三東淀川畔　有田ドラッグ商會藥工場

ばい毒

梅毒、ヨコネは切らずに、カンソ其他梅毒に原因する病

請合藥　十七日分八円　八日分四円

●淋病梅毒であらゆる治療をなすも効なき患者は一度有田ドラッグ專賣所にて相談あれ、打捨て置けば一身を亡ぼすのみならず病毒は子孫に遺傳し一家を破滅するに至るのである

二セ藥　賣る者あり　箱入藥に注意

本舗　大阪内本町二　發賣元　大阪心齋橋南詰　東京日本橋通三　【有田ドラッグ】　【有田香松鑑製】　この文字無きものは二セ物なり

有田ドラッグ　專賣所在地

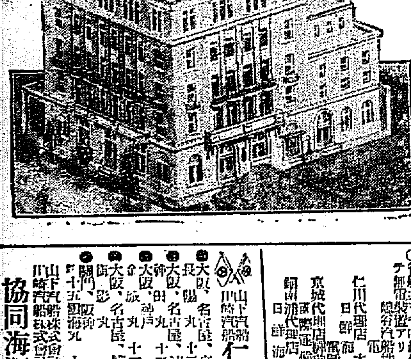

朝鮮

京城　黄金町　本町　
釜山　辨天町
大田　榮町
群山　
仁川　宮町
木浦　
全州　本町
浦項　
水原　
羅南
光州
馬山
鎭南浦
新義州
平壤
元山
咸興
成興
清津

辰馬汽船 仁川出帆
朝日組回漕部 仁川代理店

尼ヶ崎汽船 仁川出帆

高杉回漕部 仁川代理店

大阪商船汽船出帆

內地各港出帆主要航路

嶋谷汽船 仁川出帆

仁川發　鎭南浦發　仁川發

朝鮮郵船 定期出帆

博多航路（博多行）

仁川汽船出帆

協同海運株式會社　電話八二〇・八六七番

仁川汽船株式會社　電話五一番・六〇八番